

| 투자 위험 등급 5등급 [낮은 위험] |       |          |       |       |          | <b>한화자산운용(주)는 이 투자신탁의 실제 수익률 변동성 [일간 수익률의 최대손실예상액(97.5% VaR 모형 사용)]을 감안하여 5등급으로 분류하였습니다. 펀드의 위험 등급은 운용실적, 시장 상황 등에 따라 변경될 수 있다는 점을 유의하여 투자판단을 하시기 바랍니다.</b> |
|----------------------|-------|----------|-------|-------|----------|---|
| 1                    | 2     | 3        | 4     | 5     | 6        |   |
| 매우 높은 위험             | 높은 위험 | 다소 높은 위험 | 보통 위험 | 낮은 위험 | 매우 낮은 위험 |   |

## 투 자 설 명 서

이 투자설명서는 **한화100세시대퇴직연금글로벌리츠증권 자투자신탁2호(채권혼합)**에 대한 자세한 내용을 담고 있습니다. 따라서 **한화100세시대퇴직연금글로벌리츠증권 자투자신탁2호(채권혼합)**의 수익증권을 매입하기 전에 이 투자설명서를 읽어보시기 바랍니다.

1. 집합투자기구 명칭 : **한화100세시대퇴직연금글로벌리츠증권 자투자신탁2호(채권혼합)**
2. 집합투자업자 명칭 : 한화자산운용주식회사
3. 판 매 회 사 : 각 판매회사 본·지점(판매회사에 대한 자세한 내용은 금융투자협회([www.kofia.or.kr](http://www.kofia.or.kr)) 및 집합투자업자([www.hanwhafund.com](http://www.hanwhafund.com))의 인터넷 홈페이지를 참고하시기 바랍니다.
4. 작 성 기 준 일 : 2025년 9월 29일
5. 증권신고서 효력발생일 : 2025년 10월 15일
6. 모집(매출) 증권의 종류 및 수 : 투자신탁의 수익증권으로 10조좌까지 모집  
[모집(매출) 총액 : 10조원]
7. 모집(매출) 기간(판매기간) : 2016년 9월 21일부터 투자신탁의 해지일까지
8. 집합투자증권신고서 및 투자설명서의 열람장소
  - 가. 집합투자증권신고서  
전자문서 : 금융위(금감원) 전자공시시스템 → <http://dart.fss.or.kr>
  - 나. 투자설명서  
전자문서 : 금융위(금감원) 전자공시시스템 → <http://dart.fss.or.kr>  
서면문서 : 한화자산운용(주) 본점/ 각 판매회사 및 협회
9. 안정조작 또는 시장조성 관련 : 해당사항 없음

※ 이 투자신탁은 개방형 집합투자기구로서 증권신고서의 효력발생일 이후에도 기재내용이 변경될 수 있습니다.

금융위원회가 투자설명서의 기재사항이 진실 또는 정확하다는 것을 인정하거나 그 증권의 가치를 보증 또는 승인하지 아니함을 유의하시기 바랍니다.

또한 이 집합투자증권은 「예금자보호법」에 의한 보호를 받지 않는 실적배당상품으로 투자원금의 손실이 발생할 수 있으므로 투자에 신중을 기하여 주시기 바랍니다.

## 투자결정시 유의사항 안내

1. 투자판단시 증권신고서와 투자설명서 또는 간이투자설명서를 반드시 참고하시기 바라며, 투자자는 간이투자설명서 대신 투자설명서를 요청할 수 있습니다.
2. 이 집합투자기구의 투자위험등급 및 적합한 투자자유형에 대한 기재사항을 참고하고, 귀하의 투자경력이나 투자성향에 적합한 상품인지 신중한 투자결정을 하시기 바랍니다.
3. 증권신고서, 투자설명서상 기재된 투자전략에 따른 투자목적 또는 성과목표가 반드시 실현된다는 보장은 없으며 과거의 투자실적이 장래에도 실현된다는 보장은 없습니다.
4. 원본손실위험, 투기등급자산에의 투자 등 집합투자기구와 관련된 투자위험에 대하여는 증권신고서, 투자설명서 또는 간이투자설명서 본문의 투자위험 부분을 참고하시기 바랍니다.
5. 파생상품에 투자하는 집합투자기구의 경우 파생상품의 가치를 결정하는 기초변수 등이 예상과 다른 변화를 보일 때에는 당초 예상과 달리 큰 손실을 입거나 원금전체의 손실을 입을 수 있습니다.
6. 판매회사는 투자실적과 무관하며, 특히 은행, 증권회사, 보험회사 등의 판매회사는 단순히 집합투자증권의 판매업무(환매 등 판매행위와 관련된 부가적인 업무 포함)만 수행할 뿐 판매회사가 동 집합투자증권의 가치결정에 아무런 영향을 미치지 않습니다.
7. 집합투자증권은 집합투자기구의 운용실적에 따라 손익이 결정되는 실적배당상품으로 예금자보호법에 따라 보호되지 아니하며, 특히 예금자보호법의 적용을 받는 은행 등에서 집합투자증권을 매입하는 경우에도 예금자보호법에 따라 보호되지 않습니다.
8. 투자자의 국적 또는 세법상 거주지국이 대한민국 이외의 국가인 경우 국제조세조정에 관한 법률 및 관련 조세조약에 따라 투자자의 금융 정보가 국세청 및 해당 국가(투자자의 국적상 국가 또는 세법상 거주지국)의 권한 있는 당국에 보고될 수 있으며, 판매회사는 투자자의 국적 또는 세법상 거주지국 확인을 위하여 계좌 개설시 수집된 정보 이외의 추가자료를 요구할 수 있습니다.
9. 집합투자기구가 설정 후 1 년이 경과하였음에도 설정액이 50 억원 미만(소규모펀드)인 경우 분산투자가 어려워 효율적인 자산운용이 곤란하거나 임의해지 될 수 있으니 투자 시 소규모펀드 여부를 확인하시기 바랍니다. 소규모펀드 해당여부는 금융투자협회, 판매회사, 자산운용사 홈페이지에서 확인할 수 있습니다.

# 목차

## 요약정보

### 제 1 부. 모집 또는 매출에 관한 사항

1. 집합투자기구의 명칭
2. 집합투자기구의 종류 및 형태
3. 모집예정금액
4. 모집의 내용 및 절차
5. 인수에 관한 사항
6. 상장 및 매매에 관한 사항

### 제 2 부. 집합투자기구에 관한 사항

1. 집합투자기구의 명칭
2. 집합투자기구의 연혁
3. 집합투자기구의 신탁계약기간
4. 집합투자업자
5. 운용전문인력
6. 집합투자기구의 구조
7. 집합투자기구의 투자목적
8. 집합투자기구의 투자대상
9. 집합투자기구의 투자전략, 투자방침 및 수익구조
10. 집합투자기구의 투자위험
11. 매입, 환매, 전환절차 및 기준가격 적용기준
12. 기준가격 산정기준 및 집합투자재산의 평가
13. 보수 및 수수료에 관한 사항
14. 이익 배분 및 과세에 관한 사항

### 제 3 부. 집합투자기구의 재무 및 운용실적 등에 관한 사항

1. 재무정보
2. 연도별 설정 및 환매현황
3. 집합투자기구의 운용실적

### 제 4 부. 집합투자기구 관련회사에 관한 사항

1. 집합투자업자에 관한 사항
2. 운용관련 업무 수탁회사 등에 관한 사항
3. 기타 집합투자기구 관련회사에 관한 사항

### 제 5 부. 기타 투자자보호를 위해 필요한 사항

1. 투자자의 권리에 관한 사항
2. 집합투자기구의 해지에 관한 사항
3. 집합투자기구의 공시에 관한 사항
4. 이해관계인 등과의 거래에 관한 사항
5. 집합투자업자의 고유재산 투자에 관한 사항
6. 외국 집합투자기구에 관한 추가 기재사항

〈요약정보〉

기준일: 2025.09.29

한화100세시대퇴직연금글로벌리츠증권 자투자신탁2호(채권혼합) [펀드코드: BH406]

| 투자 위험 등급 5등급 [낮은 위험] |       |          |       |       |          | 한화자산운용(주)는 이 투자신탁의 실제 수익률 변동성[일간 수익률의 최대손실예상액(97.5% VaR 모형 사용)]을 감안하여 5등급으로 분류하였습니다.  |
|----------------------|-------|----------|-------|-------|----------|---|
| 1                    | 2     | 3        | 4     | 5     | 6        |   |
| 매우 높은 위험             | 높은 위험 | 다소 높은 위험 | 보통 위험 | 낮은 위험 | 매우 낮은 위험 | 이 투자신탁은 「예금자보호법」에 의한 보호를 받지 않는 실적배당상품으로, 국내 채권에 주로 투자하는 모투자신탁 수익증권을 주된 투자대상자산으로 하고 투자신탁재산의 40% 이하로 글로벌 부동산과 관련된 자산에 주로 투자하는 집합투자기구의 집합투자증권을 주된 투자대상자산으로 하는 모투자신탁 수익증권에의 투자도 병행하여, 이자율 변동위험, 부동산증권 등 가격 변동위험, 환율변동위험 등이 있으므로 투자에 신중을 기하여 주시기 바랍니다. |

이 요약정보는 한화100세시대퇴직연금글로벌리츠증권 자투자신탁2호(채권혼합)의 투자설명서의 내용 중 중요사항을 발췌·요약한 핵심정보를 담고 있습니다. 따라서 자세한 정보가 필요하신 경우에는 동 집합투자증권을 매입하기 이전에 투자설명서를 반드시 참고하시기 바랍니다.

[요약정보]

|                              |  |                              |
|------------------------------|--|------------------------------|
| 투자목적<br>및 전략                 | <p><b>[투자목적]</b></p> <p>이 투자신탁은 국내 채권에 주로 투자하는 모투자신탁 수익증권을 주된 투자대상자산으로 하며, 투자신탁재산의 40% 이하로 글로벌 부동산과 관련된 자산에 주로 투자하는 집합투자기구의 집합투자증권을 주된 투자대상자산으로 하는 모투자신탁 수익증권에의 투자도 병행하여 수익을 추구하는 것을 목적으로 합니다.</p> <p>※ 그러나 상기의 투자목적이 반드시 달성된다는 보장은 없으며, 집합투자업자, 신탁업자, 판매회사 등 이 투자신탁과 관련된 어떠한 당사자도 투자원금의 보장 또는 투자목적의 달성을 보장하지 아니합니다.</p> <p>- 변경전 이 투자신탁의 명칭은 ‘한화100세시대퇴직연금글로벌프라임상업용증권 자투자신탁(채권혼합)’이며, 변경 전 발행된 종류형 수익증권을 보유하고 있는 수익자는 별도의 절차 없이 변경된 명칭(한화100세시대퇴직연금글로벌리츠증권 자투자신탁2호(채권혼합))의 해당 종류형 수익증권을 보유하는 것으로 간주됩니다.</p> |                              |
|                              | <p><b>[투자전략]</b></p> <p>①이 투자신탁은 글로벌 리츠(Reits) 및 부동산관련 주식, 국내 채권에 전략적 자산배분을 실행합니다.</p> <ul style="list-style-type: none"> <li>한화코리아토탈본드증권 모투자신탁(채권) 및 한화코리아밸류채권증권 모투자신탁(채권)에 50%이상 투자</li> <li>한화글로벌리츠부동산 모투자신탁(리츠-재간접형)에 40%이하 투자</li> </ul> <p>②모투자신탁에의 투자는 신탁재산의 90%이상으로 하며, 단기대출, 금융기관 예치등의 자산에의 투자는 신탁재산의 10%이하로 투자합니다.</p>   |                              |
|                              | <p><b>[모투자신탁의 투자전략]</b></p> <table border="1"> <tr> <td>①한화글로벌리츠 부동산 모투자신탁 (리츠-재간접형)</td><td> <p>- 신탁재산의 대부분을 전세계지역의 리츠(REITs) 및 부동산 관련 주식에 주로 투자하여 투자대상 자산의 가치 상승 및 배당 등에 따른 수익을 추구합니다. 섹터별로는 상업용, 오피스, 주거용, 호텔, 산업시설 및 기타 리츠 등에 투자합니다.</p> <p><input type="checkbox"/> 투자 프로세스</p> </td></tr> </table>   | ①한화글로벌리츠 부동산 모투자신탁 (리츠-재간접형) |
| ①한화글로벌리츠 부동산 모투자신탁 (리츠-재간접형) | <p>- 신탁재산의 대부분을 전세계지역의 리츠(REITs) 및 부동산 관련 주식에 주로 투자하여 투자대상 자산의 가치 상승 및 배당 등에 따른 수익을 추구합니다. 섹터별로는 상업용, 오피스, 주거용, 호텔, 산업시설 및 기타 리츠 등에 투자합니다.</p> <p><input type="checkbox"/> 투자 프로세스</p>   |                              |

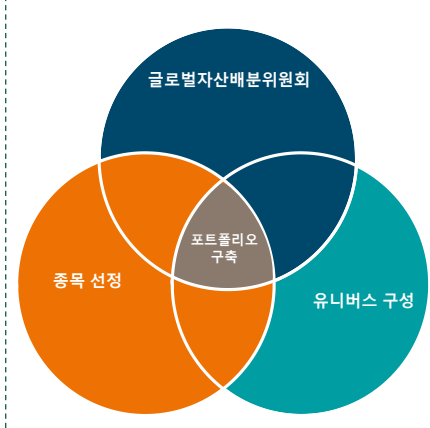
|                            |  |
|----------------------------|--|
|                            |  <ol style="list-style-type: none"> <li>글로벌자산배분위원회: 거시경제, 신용평가, 수급 데이터 등의 요인들을 고려 한 자체 정량적 모델 구현</li> <li>유니버스 구성: 벨류에이션과 펀더멘탈 분석 등을 기반으로 한 유니버스 구성</li> <li>종목 선정: 종목 개별특성과 리스크 요소 분석, 거시경제와 타겟 지표에 맞춘 종목 순위 결정을 통한 종목 선정</li> <li>포트폴리오 구축: 각 유니버스 내 상위 종목 선택, 관련 지표 및 리스크 요소 변동 모니터링</li> </ol> <p>※ 집합투자업자는 신탁재산 운용에 대한 포트폴리오 및 리서치 자문을 부동산 전문 자산운용사인 RREEF America LLC에게서 받고 있으며 추후 변동될 수 있습니다. 그리고 외국투자자문회사의 보수는 집합투자업자가 부담합니다.</p> |
| ②한화코리아토탈<br>본드증권 모투자신탁(채권) | <ul style="list-style-type: none"> <li>- KAP 종합채권지수를 추종하기에 효과적인 종목 중심으로 채권포트폴리오를 구성합니다.</li> <li>- 운용자의 시장전망에 따라 현물 및 파생상품을 이용하여 시장대비 초과수익을 추구합니다.</li> <li>- 기타 현선물을 이용한 차익거래, 롤링효과(Rolling Effect) <sup>주1)</sup> 등을 이용하는 등 추가적인 수익 기회를 포착하여 펀드 수익률 제고를 추구합니다.</li> </ul>  |
| ③한화코리아밸류<br>채권증권 모투자신탁(채권) | <ul style="list-style-type: none"> <li>- 국내에서 발행되어 국내에서 거래되는 채권에 60% 이상을 투자하여 안정적인 이자수익을 추구합니다.</li> <li>- 취득시 A- 등급 이상의 채권 및 A2- 등급 이상의 CP에 주로 투자합니다.</li> <li>- 이 투자신탁은 한화자산운용이 자체적으로 개발한 ESG 평가시스템의 결과를 반영하여 포트폴리오를 구축하고 모든 투자과정에 적용할 계획입니다.</li> </ul>   |

주1) 롤링효과(Rolling Effect): 채권수익률은 일반적으로 우상향의 형태를 보이고 있습니다. 따라서 금리수준이 일정하더라도 잔존 기간이 짧아지면 그만큼 수익률이 떨어지게 되는데 이같이 잔존기간이 단축됨에 따라 수익률이 하락하여 채권가격이 상승하는 효과를 말합니다.

■비교지수: FTSE EPRA/NAREIT Developed Index (Total Return in USD) 40% + KAP 종합채권지수 30% + KIS-Reuters 회사채 A-이상 5년이하 30%

※ 상기 투자전략은 시장상황에 따라 변경될 수 있습니다.

|      |   |                                   |         |          |                 |            |   |     |     |     |       |
|------|---|-----------------------------------|---------|----------|-----------------|------------|---|-----|-----|-----|-------|
| 분류   | 투자신탁, 증권(혼합채권형), 개방형(중도환매가능), 추가형, 종류형, 모자형   |                                   |         |          |                 |            |   |     |     |     |       |
| 투자비용 | 클래스<br>종류   | 투자자가 부담하는<br>수수료, 총보수 및 비용 (단위 %) |         |          |                 |            | 1,000만원 투자시 투자자가 부담하는<br>투자기간별 총보수비용 예시 (단위 천원) |     |     |     |       |
|      |   | 판매<br>수수료                         | 총<br>보수 | 판매<br>보수 | 동종<br>유형<br>총보수 | 총 보수<br>비용 | 1년  | 2년  | 3년  | 5년  | 10년   |
|      | 수수료징구-오픈안-<br>퇴직연금(C)   | 없음                                | 0.867   | 0.40     | -               | 0.8906     | 89  | 183 | 281 | 492 | 1,120 |
|      | 수수료징구-온라인-<br>퇴직연금(C-e)   | 없음                                | 0.667   | 0.20     | -               | 0.6904     | 69  | 142 | 218 | 382 | 868   |
|      | <p>* ‘1,000만원 투자시 투자자가 부담하는 투자기간별 총보수·비용 예시’는 투자자가 1,000만원을 투자했을 경우 향후 투자기간별 지불하게 되는 총비용(판매수수료 + 합성 총보수비용)을 의미합니다. 선회판매수수료 및 총보수비용은 일정하고, 이익금은 모두 재투자하며, 연간 투자수익률은 5%로 가정하였습니다.</p> <p>* 종류형 집합투자기구의 구체적인 투자비용은 투자설명서(제2부 13. 보수 및 수수료에 관한 사항)을 참고하시기 바랍니다.</p> <p>* 동종유형 총보수는 한국금융투자협회에서 공시하는 동종유형 집합투자기구 전체의 평균 총보수비용을 의미합니다.</p> |                                   |         |          |                 |            |   |     |     |     |       |
| 투자실적 | 종류  | 최초                                | 최근1년    | 최근2년     | 최근3년            | 최근5년       | 설정일 이후  |     |     |     |       |

|  |   |       |   |                               |                               |                                      |                               |      |      |            |  |
|--|---|-------|---|-------------------------------|-------------------------------|--------------------------------------|-------------------------------|------|------|------------|--|
| 추이<br>(연평균<br>수익률,<br>세전기준)  |   |       | 설정일   | 2024/09/<br>29~2025/<br>09/28 | 2023/09/<br>29~2025/<br>09/28 | 2022/09/<br>29~2025/<br>09/28        | 2020/09/<br>29~2025/<br>09/28 |      |      |            |  |
|  | 수수료(장구-오프인-<br>퇴직연금(C) (%))   |       | 2016-09-29  | 2.07                          | 6.54                          | 4.76                                 | 2.40                          | 1.92 |      |            |  |
|  | 비교자수(%)   |       |   | 2.33                          | 9.23                          | 7.95                                 | 4.13                          | 3.03 |      |            |  |
|  | 수익률변동성(%)   |       |   | 3.10                          | 4.16                          | 4.72                                 | 5.21                          | 6.27 |      |            |  |
| <p>* 비교지수: FTSE EPRA/NAREIT Developed Index (Total Return in USD) 40% + KAP 종합채권지수 30% + KIS-Reuters 회사채 A-이상 5년이하 30% (비교지수 성과에는 투자신탁에 부과되는 보수 및 비용이 반영되지 않음)</p> <p>* 연평균 수익률은 해당 기간동안의 누적수익률을 기하평균방식으로 계산한 것으로 집합투자기구 총비용 지급후 해당기간동안의 세전 평균 수익률을 나타내는 수치입니다.</p> <p>* 수익률 변동성(표준편차)은 해당기간 펀드의 연환산 주간수익률이 평균수익률에서 통상적으로 얼마만큼 등락했는지를 보여주는 수치로서, 변동성이 높을수록 수익률 등락이 빈번해 펀드의 손실위험이 높다는 것을 의미합니다.</p>   |   |       |   |                               |                               |                                      |                               |      |      |            |  |
| 운용전문<br>인력   | 성명  | 생년    | 직위  | 운용현황<br>(단위: 개, 억원)           |                               | 동종집합투자기구<br>연평균 수익률(국내외혼합-혼합채권형) (%) |                               |      |      | 운용<br>경력년수 |  |
|  |   |       |   | 집합투자<br>기금수                   | 운용<br>규모                      | 운용역                                  |                               | 운용사  |      |            |  |
|  |   |       |   |                               |                               | 최근1년                                 | 최근2년                          | 최근1년 | 최근2년 |            |  |
|  | 강희영   | 1978년 | 책임(매니저)   | 19                            | 6,597                         | 5.36                                 | 7.57                          | 1.54 | 5.23 | 5년 7개월     |  |
| <p>* 기준일: 2025년 9월 29일</p> <p>* “책임운용전문인력”은 해당 집합투자기구의 운용의사결정 및 운용결과에 대한 책임을 부담하는 운용전문인력을 의미하며, “부책임운용전문인력”은 책임운용전문인력이 아닌 자로서 집합투자기구의 투자목적 및 운용전략 등에 중대한 영향을미칠 수 있는 자산에 대한 운용권한을 가진 운용전문인력을 의미합니다.</p> <p>* 운용전문인력의 최근 과거 3년 이내에 운용한 집합투자기구의 명칭, 집합투자재산의 규모와 수익률 등은 한국금융투자협회 홈페이지(www.kofia.or.kr)에서 확인할 수 있습니다.</p> <p>* 동종집합투자기구 연평균 수익률은 해당 집합투자업자가 분류한 동일 유형 집합투자기구의 평균운용성과를 의미하며, 해당 운용전문인력의 평균운용성과는 해당 회사 근무기간 중 운용한 성과를 의미합니다.</p> <p>* “운용경력년수”는 해당 운용 전문인력이 과거 집합투자기구를 운용한 기간을 모두 합산한 기간을 말합니다.</p> |   |       |   |                               |                               |                                      |                               |      |      |            |  |
| 투자자<br>유의사항  | <p>· 집합투자증권은 「예금자보호법」에 따라 보호되지 않는 실적배당상품으로 투자원금의 손실이 발생할 수 있으므로 투자에 신중을 기하여 주시기 바랍니다.</p> <p>· 금융위원회가 투자설명서의 기재사항이 진실 또는 정확하다는 것을 인정하거나 그 증권의 가치를 보증 또는 승인하지 아니함을 유의하시기 바랍니다.</p> <p>· 간이투자설명서보다 자세한 내용이 필요하시어 투자설명서의 교부를 요청하시면 귀하의 집합투자증권 매입 이전까지 교부하오니 참고하시기 바랍니다.</p> <p>· 간이투자설명서는 증권신고서 효력발생일까지 기재사항 중 일부가 변경될 수 있으며, 개방형 집합투자증권인 경우 효력발생일 이후에도 변경될 수 있습니다.</p> <p>· 이 집합투자증권의 투자위험등급을 확인하시고, 귀하의 투자 경력이나 투자성향에 적합한 상품인지 신중한 투자결정을 하시기 바랍니다.</p> <p>· 증권신고서, 투자설명서상 기재된 투자전략에 따른 투자목적 또는 성과목표는 반드시 실현된다는 보장은 없습니다. 또한 과거의 투자실적이 장래에도 실현된다는 보장은 없습니다.</p> <p>· 집합투자기구가 설정 후 1년이 경과하였음에도 설정액이 50억원 미만(소규모펀드)인 경우 분산투자가 어려워 효율적인 자산운용이 곤란하거나 임의해지 될 수 있으니, 투자 시 소규모펀드 여부를 확인 하시기 바라며 소규모펀드 해당여부는 금융투자협회, 판매회사, 자산운용사 홈페이지에서 확인할 수 있습니다.</p> |       |   |                               |                               |                                      |                               |      |      |            |  |
|  | 구 분   |       | 투자위험의 주요 내용   |                               |                               |                                      |                               |      |      |            |  |
|  | 원금손실위험  |       | 이 투자신탁은 집합투자기구의 운용실적에 따라 손익이 결정되는 실적배당상품으로 예금자보호법에 따라 보호되지 않으므로 투자원본을 보장하지 않습니다. 따라서 투자원본의 전부 또는 일부에 대한 손실의 위험이 존재하며 투자금액의 손실 내지 감소의 위험은 전적으로 투자자가 부담하며, 집합투자업자나 판매회사 등 어떤 당사자도 투자손실에 대하여 책임을 지지 아니합니다. |                               |                               |                                      |                               |      |      |            |  |
|  | 주요투자 위험   |       |   |                               |                               |                                      |                               |      |      |            |  |

|                          |  |
|--------------------------|--|
| 부동산증권 등<br>가격 변동위험       | 모투자신탁(한화글로벌리츠부동산 모투자신탁(리츠-재간접형))은 부동산 관련 자산에 주로 투자하는 해외 집합투자증권(리츠) 및 부동산 관련 주식에 투자하므로 보유하고 있는 부동산증권 및 주식 가격 변동에 따라 손실을 입을 수 있습니다.  |
| 신용위험                     | 투자신탁재산으로 보유하고 있는 증권 등의 발행회사 또는 단기금융상품 거래상대방의 경영상태가 악화되거나 신용도하락, 채무불이행, 부도 등 신용사건이 발생할 경우 해당 증권 및 단기금융상품의 가치가 급격히 하락할 수 있으며, 이에 따라 투자신탁 재산의 가치가 하락할 수 있습니다.   |
| 이자율<br>변동위험              | 채권 및 어음 등의 가격은 이자율에 의해 크게 결정됩니다. 일반적으로 이자율이 하락하면 채권 및 어음 등의 가격상승에 의한 자본이득이 발생하고 이자율이 상승하면 자본손실이 발생합니다. 따라서 채권 및 어음 등을 만기까지 보유하지 않고 중도에 매도하는 경우에는 시장상황에 따라 손실 또는 이득이 발생할 수 있습니다.  |
| 환율변동위험                   | 투자신탁재산의 전부 또는 일부 환율변동 위험을 방지하기 위하여 환율변동 위험을 다양한 수단으로 방지할 예정입니다. 그러나 환율변동 위험을 위한 거래가 완벽히 수행되지 아니할 위험이 있음에 따라 투자신탁의 수익이 환율변동에 따라 달라질 수 있습니다.   |
| 파생상품<br>투자위험             | 파생상품(선물, 옵션에의 투자)은 작은 증거금으로 거액의 결제가 가능한 지렛대효과(레버리지 효과)로 인하여 기초자산에 직접 투자하는 경우에 비하여 높은 위험에 노출되어 있습니다. 또한 옵션매도에 따른 이론적인 손실범위는 무한대이므로 기초자산에 대한 투자나 옵션매수의 경우에 비하여 높은 위험에 노출될 수 있습니다.  |
| 부동산 시장<br>현황 변동위험        | 모투자신탁(한화글로벌리츠부동산 모투자신탁(리츠-재간접형))은 주로 해외 부동산 관련 집합투자증권 및 주식에 투자하므로 세계 부동산 경기 및 부동산 금융시장 변동에 따라 손실을 입을 수 있습니다.   |
| 지역위험                     | 모투자신탁(한화글로벌리츠부동산 모투자신탁(리츠-재간접형))은 외국의 리츠(Reits) 및 부동산관련 주식 등에 투자하기 때문에 투자대상국가의 시장, 정치 및 경제상황 등에 따른 위험에 더 많이 노출이 되어 있습니다. 또한 정부정책 및 제도의 변화로 인해 자산가치의 손실이 발생할 수 있으며, 외국인에 대한 투자제한, 조세제도 변화 등의 정책적 변화 및 사회전반적인 투명성부족으로 인한 공시자료의 신뢰성 등의 위험도 있습니다.<br>특히, 일부 신흥시장의 증권은 외국인의 투자 한도, 넓은 매매호가 차이, 거래소의 제한된 개장시간과 거래량 부족 등의 원인으로 인하여 유동성에 제약이 발생할 수도 있고, 선진 시장에 투자하는 투자신탁과 비교하여 가격변동의 위험이 더 클 수 있고 환매가 정지될 수 있는 위험도 존재한다는 사실을 인지하여야 합니다. 이러한 변동성은 정치적·경제적 요인으로부터 발생할 수 있으며 법률, 거래 유동성, 결제, 증권의 양도 및 통화 등의 요소들에 의해서 더 커질 수 있습니다. |
| 환헤지 거래에<br>따른 추가적인<br>위험 | 모투자신탁(한화글로벌리츠부동산 모투자신탁(리츠-재간접형))은 전세계 리츠에 투자가 가능한 투자신탁이며 환율변동에 따른 위험을 감소하기 위해 환헤지를 실시합니다. 전체 외국통화표시자산에 대해 헷지 가능한 주요통화(USD, EUR, GBP 등) 표시 자산의 환율변동위험에 대해서만 한국원화간 선물환 계약 등을 통하여 환위험을 헷지하는 것을 목표로 하며(목표 환헷지 비율은 환헷지 가능한 주요통화 순자산의 70% 이상이며, 그 비율은 100%를 초과할 수도 있음), 기타 환헷지 수단이 없는 국가의 현지통화로 표시된 자산에 대해서는 환헷지를 하지 않습니다. 그러나 반대로 환율이 올라가는 경우(외화가치상승/원화가치하락) 오히려 추가적 이익기회가 상실될 수 있으며 환헤지를 위한 파생상품계약의 만기시 파생상품거래손실이 발생할 수 있습니다.  |
| 국가위험                     | 모투자신탁(한화코리아토탈본드증권 모투자신탁(채권) 및 한화코리아밸류채권증권 모투자신탁(채권)은 국내의 채권 등에 투자하는 상품입니다. 따라서 이 상품은 한국의 경제성장률, 이자율등 거시경제지표의 변화에 따른 위험에 노출됩니다.   |
| 투자신탁<br>해지위험             | 투자신탁을 설정한 이후 1년이 되는 날에 원본액이 50억원 미만인 경우 또는 투자신탁을 설정하고 1년이 지난 후 1개월간 계속하여 투자신탁의 원본액이 50억원 미만  |

|   |   |   |  |
|---|---|---|--|
|   |   | 인 경우 집합투자업자가 투자신탁을 해지하는 등 투자자의 동의 없이 이 투자신탁이 해지될 수 있습니다.  |  |
|   | 해외<br>투자자문업자<br>변경위험  | 집합투자업자는 투자신탁재산의 효율적인 운용을 위하여 필요하다고 판단되는 경우 한화글로벌리츠부동산 모투자신탁(리츠-재간접형)의 해외투자자문업자와의 계약을 해지할 수 있으며, 다른 해외투자자문업자로 자문계약을 변경할 수 있습니다.                  |  |
| ※ 기타 다른 투자위험에 관한 사항은 투자설명서를 참조하시기 바랍니다.   |   |   |  |
| 매입<br>방법  | · 오후 5시 이전에 자금을 납입한 경우<br>: 자금을 납입한 영업일로부터 3영업일(D+2)에 공고되는 기준가격을 적용하여 매입<br>· 오후 5시 경과 후 자금을 납입한 경우<br>: 자금을 납입한 영업일로부터 4영업일(D+3)에 공고되는 기준가격을 적용하여 매입 | 환매<br>방법  | · 오후 5시 이전에 환매를 청구한 경우<br>: 환매청구일로부터 4영업일(D+3)에 공고되는 기준가격을 적용. 8영업일(D+7)에 관련 세금 등을 공제한 후 환매대금을 지급<br>· 오후 5시 경과 후에 환매를 청구한 경우<br>: 환매청구일로부터 5영업일(D+4)에 공고되는 기준가격을 적용. 9영업일(D+8)에 관련 세금 등을 공제한 후 환매대금을 지급 |
| 환매<br>수수료   | 없음  |   |  |
| 기준가   | 산정방법  | - 당일 기준가격 = (전일 집합투자기구 자산총액 - 부채총액) / 전일 집합투자기구 총좌수<br>- 1,000좌 단위로 원미만 셋째자리에서 반올림하여 원미만 둘째자리까지 계산  |  |
|   | 공시장소  | 판매회사 본·영업점, 집합투자업자(www.hanwhafund.com) · 판매회사 · 한국금융투자협회 인터넷 홈페이지(dis.kofia.or.kr)에 게시합니다.  |  |
| 과세  | 구분  | 과세의 주요 내용   |  |
|   | 집합투자기구  | 집합투자기구 단계에서는 별도의 소득과세 부담이 없는 것이 원칙입니다.  |  |
|   | 수익자   | 거주자와 일반법인이 받는 집합투자기구로부터의 과세 이익에 대해서는 15.4%(지방소득세 포함) 세율로 원천징수됩니다. 단, 연간 금융소득합계액이 기준금액을 초과하는 경우에는 기준금액을 초과하는 금액을 다른 종합소득과 합산하여 개인소득세율로 종합과세 됩니다. |  |
| · 퇴직연금제도의 세제: 집합투자기구에서 발생한 이익에 대하여 원천 징수하지 않으며 투자자는 퇴직연금 수령시 관련세법에 따라 세금을 부담하여 일반 투자신탁 투자자와는 상이한 세율이 적용됩니다. |   |   |  |
| ※ 퇴직연금제도 관련 세제는 소득세법 등 관련 법령의 개정 등에 따라 변경될 수 있으니 유의하여 주시기 바랍니다.   |   |   |  |
| ※ 과세와 관련된 세부사항은 정식 투자설명서를 참조하시기 바랍니다.   |   |   |  |
| 전환절차<br>및 방법  | 해당사항 없음   |   |  |
| 집합투자<br>업자  | 한화자산운용(주) (대표번호 : 02-6950-0000 / 인터넷 홈페이지 : <a href="http://www.hanwhafund.com">www.hanwhafund.com</a> )  |   |  |
| 모집기간  | 2016년 9월 21일부터 투자신탁의 해지일<br>까지  | 모집·매출<br>총액   | 10조좌   |
| 효력<br>발생일   | 2025년 10월 15일   | 존속<br>기간  | 별도로 정해진 신탁계약기간은 없음   |
| 판매회사  | 집합투자업자(www.hanwhafund.com), 한국금융투자협회(dis.kofia.or.kr) 인터넷홈페이지 참고  |   |  |
| 참조  | 집합투자업자의 사업목적, 요약 재무정보에 관한 사항은 투자설명서 제4부 1. 집합투자업자에 관한 사항을<br>참고하시기 바랍니다.  |   |  |
| 집합투자<br>기구의<br>종류   | 이 집합투자기구는 종류형 집합투자기구입니다. 집합투자기구의 종류는 판매수수료 부과방식-판매경로-기<br>타 펀드특성에 따라 3단계로 구분되며, 집합투자기구 종류의 대표적인 차이는 다음과 같습니다.   |   |  |
|   | 종류(Class)   |   | 집합투자기구의 특징   |
|   | 판매<br>수수료   | 수수료<br>미징구  | 집합투자증권 매입 또는 환매시점에 일시 징구되는 판매수수료는 없는 집합투자기구<br>입니다.  |

|  |          |                    |  |
|--|----------|--------------------|--|
|  |          | (C)                |  |
|  | 판매<br>경로 | 온라인<br>(e)         | 판매회사의 온라인전용으로 판매되는 집합투자기구로 <b>오프라인으로 판매되는 집합투자기구보다 판매수수료 및 판매보수가 저렴한 집합투자기구</b> 입니다. 다만, 판매회사로부터 <b>별도의 투자권유 및 상담서비스는 제공되지 않습니다.</b> |
|  |          | 오프라인               | 오프라인전용(판매회사 창구)으로 판매되는 집합투자기구로 <b>온라인으로 판매되는 집합투자기구보다 판매수수료 및 판매보수가 높은 집합투자기구</b> 입니다. 다만, 판매회사로부터 <b>별도의 투자권유 및 상담서비스가 제공됩니다.</b>   |
|  | 기타       | 기관,<br>퇴직연금<br>(f) | 근로자퇴직급여보장법 상의 퇴직연금제도 가입자 및 퇴직연금사업자를 가입 대상으로 하는 집합투자기구(자본시장과 금융투자업에 관한 법률에 의한 집합투자기구) 및 퇴직연금보험인 경우 가입할 수 있는 집합투자기구입니다.                |
|  |          | 랩,<br>퇴직연금<br>(w)  | 판매회사의 일임형 종합자산관리계좌를 통해 가입한 근로자퇴직급여보장법 상의 퇴직연금제도 가입자 및 퇴직연금사업자가 가입할 수 있는 집합투자기구입니다.   |
|  |          | 퇴직연금               | 근로자퇴직급여보장법 상의 퇴직연금제도 가입자 및 퇴직연금사업자가 가입할 수 있는 집합투자기구입니다.  |

**[집합투자기구 공시 정보 안내]**

- 증권신고서 : 금융감독원 전자공시시스템(dart.fss.or.kr)
- 투자설명서 : 금융감독원 전자공시시스템(dart.fss.or.kr), 한국금융투자협회(kofia.or.kr),  
집합투자업자(www.hanwhafund.com) 및 판매회사 홈페이지
- 정기보고서(영업보고서, 결산서류) : 금융감독원 홈페이지(www.fss.or.kr) 및 한국금융투자협회  
전자공시시스템(dis.kofia.or.kr)
- 자산운용보고서 : 한국금융투자협회 전자공시시스템(dis.kofia.or.kr) 및 집합투자업자  
홈페이지(www.hanwhafund.com)
- 수시공시 : 한국금융투자협회 전자공시시스템(dis.kofia.or.kr) 및 집합투자업자  
홈페이지(www.hanwhafund.com)

## 제1부 모집 또는 매출에 관한 사항

### 1. 집합투자기구의 명칭

| 명 칭            | 한화 100 세시대퇴직연금글로벌리츠증권 자투자신탁 2 호(채권혼합) (BH406) |                          |                               |                              |
|----------------|---|--------------------------|-------------------------------|------------------------------|
| 종류 (클래스)       | 수수료미징구-오프라인<br>-퇴직연금(C)                       | 수수료미징구-온라인<br>-퇴직연금(C-e) | 수수료미징구-오프라인<br>-기관, 퇴직연금(C-f) | 수수료미징구-오프라인<br>-랩, 퇴직연금(C-w) |
| 금융투자협회<br>펀드코드 | BH407   | BH408                    | BH409                         | BH410                        |

- 변경전 이 투자신탁의 명칭은 ‘한화100세시대퇴직연금글로벌프라임상업용증권 자투자신탁(채권혼합)’이며, 변경 전 발행된 종류형 수익증권을 보유하고 있는 수익자는 별도의 절차 없이 변경된 명칭(한화100세시대퇴직연금글로벌리츠증권 자투자신탁2호(채권혼합))의 해당 종류형 수익증권을 보유하는 것으로 간주됩니다.

### 2. 집합투자기구의 종류 및 형태

가. 형태별 종류: 투자신탁

나. 운용자산별 종류: 증권집합투자기구(혼합채권형)

다. 개방형·폐쇄형 구분: 개방형(환매가 가능한 집합투자기구)

라. 추가형·단위형 구분: 추가형(추가로 자금납입이 가능한 집합투자기구)

마. 특수형태 표시:

- 종류형(판매보수의 차이로 인하여 기준가격이 다르거나 판매수수료가 다른 여러 종류의 집합투자증권을 발행하는 집합투자기구)
- 모자형(모투자신탁이 발행하는 집합투자증권을 취득하는 집합투자기구)

바. 고난도금융투자상품 해당여부: 해당사항 없음

주) 집합투자기구의 종류 및 형태에도 불구하고 투자대상은 여러 가지 다양한 자산에 투자될 수 있으며, 자세한 투자대상은 제2부의 내용 중 “투자대상”과 “투자전략” 등을 참고하시기 바랍니다.

### 3. 모집예정금액

이 투자신탁은 10조좌까지 모집(판매) 가능하며 1좌단위로 모집합니다. 다만, 모집(판매)기간이 별도로 정해지지 않았으므로 모집예정금액까지 계속 모집(판매) 가능합니다. (1좌 = 1원, 원본액 기준)

주1) 모집(판매)기간 동안 판매된 금액이 일정규모 이하인 경우 이 집합투자증권의 설정이 취소되거나 해지될 수 있습니다.

주 2) 모집(판매) 예정금액이 줄거나 모집(판매) 예정기간이 단축될 수 있습니다.

### 4. 모집의 내용 및 절차

가. 모집기간: 추가형 투자신탁으로 2016년 9월 21일부터 투자신탁의 해지일까지로 합니다.

나. 모집장소: 판매회사 본지점으로 판매회사의 명단은 금융투자협회(www.kofia.or.kr) 및 집합투자업자(www.hanwhafund.com)의 인터넷 홈페이지를 참고하시기 바랍니다.

다. 모집절차 및 방법: 판매회사 영업일에 판매회사 창구를 통하여 모집합니다.

주) 모집(매입) 방법 및 내용에 대한 자세한 내용은 제2부의 “매입, 환매, 전환절차 및 기준가격 적용기준”을 참고하시기 바랍니다.

**5. 인수에 관한 사항: 해당사항 없음**

**6. 상장 및 매매에 관한 사항: 해당사항 없음**

## 제2부. 집합투자기구에 관한 사항

### 1. 집합투자기구의 명칭

| 명 칭            | 한화 100 세시대퇴직연금글로벌리츠증권 자투자신탁 2 호(채권혼합) (BH406) |                          |                               |                              |
|----------------|---|--------------------------|-------------------------------|------------------------------|
| 종류 (클래스)       | 수수료미징구-오프라인<br>-퇴직연금(C)                       | 수수료미징구-온라인<br>-퇴직연금(C-e) | 수수료미징구-오프라인<br>-기관, 퇴직연금(C-f) | 수수료미징구-오프라인<br>-랩, 퇴직연금(C-w) |
| 금융투자협회<br>펀드코드 | BH407   | BH408                    | BH409                         | BH410                        |

- 변경전 이 투자신탁의 명칭은 ‘한화100세시대퇴직연금글로벌프라임상업용증권 자투자신탁(채권혼합)’이며, 변경 전 발행된 종류형 수익증권을 보유하고 있는 수익자는 별도의 절차 없이 변경된 명칭(한화100세시대퇴직연금글로벌리츠증권 자투자신탁2호(채권혼합))의 해당 종류형 수익증권을 보유하는 것으로 간주됩니다.

### 2. 집합투자기구의 연혁

| 변경시행일        | 변경 사항  |
|--------------|--|
| 2016. 09. 29 | 최초설정   |
| 2017. 02. 03 | 책임운용전문인력 변경(김선희, 김현주 ⇒ 김선희)  |
| 2017. 11. 10 | 책임운용전문인력 변경(김선희 ⇒ 유나무)   |
| 2019. 09. 11 | 책임운용전문인력 변경(유나무 ⇒ 박준영)   |
| 2019. 09. 25 | 기업공시서식 작성기준 개정(2019.08.01) 반영  |
| 2019. 11. 29 | 전자증권제도 시행 반영   |
| 2020. 05. 13 | - 투자신탁 명칭 변경<br>한화100세시대퇴직연금글로벌프라임상업용증권 자투자신탁(채권혼합)<br>=> 한화100세시대퇴직연금글로벌리츠증권 자투자신탁2호(채권혼합)<br>- 비교지수 변경<br>FTSE EPRA/NAREIT Developed Rental Index(Total Return in USD) 40% + KIS-Reuters 종합 30% + KIS-Reuters 회사채 A- 이상 5년 이하 30%<br>=> FTSE EPRA/NAREIT Developed Index(Total Return in USD) 40% + KIS-Reuters 종합 30% + KIS-Reuters 회사채 A- 이상 5년 이하 30% |
| 2020. 10. 22 | 투자위험등급 변경(5등급 ⇒ 4등급)   |
| 2020. 11. 04 | 모투자신탁에 관한 사항 변경 (투자전략에 ESG 투자 프로세스 신설 등)   |
| 2021. 02. 19 | 책임운용전문인력 변경(박준영 ⇒ 강희영)   |
| 2022. 10. 21 | - 결산에 따른 정기갱신<br>- 수익률 변동성 변경(7.94% → 8.56%)<br>- 연금계좌세액공제 개정사항 반영<br>- 펀드의 기타비용, 증권거래비용, 금융비용 관련 항목 및 문구 업데이트   |
| 2023. 10. 13 | - 결산에 따른 정기갱신<br>- 수익률 변동성 변경(8.56% → 5.80%)<br>- 기업공시서식 작성기준 개정사항 반영(2023.02.20)<br>- 연금세제 개정에 따른 업데이트<br>- 일반사무관리회사 명칭 변경(신한아이타스 → 신한펀드파트너스)<br>- 작성기준일 변경에 따른 업데이트  |
| 2024. 08. 30 | - 일반사무관리회사 변경 (신한펀드파트너스→하나펀드서비스) (2024.09.02 시행)<br>- 예금보험관계 표시 및 설명·확인에 관한 규정 개정사항 반영<br>- 기업공시서식 작성기준 개정사항 반영 (환매 가능 여부 및 환매수수료 부과 여부 표기)  |

|              |  |
|--------------|--|
| 2024. 09. 27 | <ul style="list-style-type: none"> <li>- 채권 모투자신탁[한화코리아토탈본드증권 모투자신탁(채권)]에 관한 사항 변경</li> <li>(1) 투자대상자산 신설 : 증권의 차입 및 환매조건부 매수</li> <li>(2) 한화자산운용 ESG 투자프로세스 삭제 (*ESG펀드 여부 : 해당사항 없음)</li> <li>- 비교지수 변경 (FTSE EPRA/NAREIT Developed Index (Total Return in USD) 40% + KIS-Reuters 종합채권지수 30% + KIS-Reuters 회사채 A-이상 5년이하 30% → FTSE EPRA/NAREIT Developed Index (Total Return in USD) 40% + KAP 종합채권지수 30% + KIS-Reuters 회사채 A-이상 5년이하 30%)</li> <li>- 채권평가회사 관련 변경사항 반영</li> <li>- 투자중개업자의 선정기준 변경 반영</li> </ul> |
| 2024. 10. 15 | <ul style="list-style-type: none"> <li>- 결산에 따른 정기갱신</li> <li>- 기업공시서식 작성기준 개정사항 반영(2024.03.01)</li> <li>- 투자위험등급 산정기준 변경 (최근 결산일 기준 이전 3년간 주간수익률의 표준편차 → 일간 수익률의 최대손실 예상액(97.5% VaR) 기준)</li> <li>- 일간 수익률의 최대손실 예상액(97.5% VaR) : 10.73%</li> <li>- 작성기준일 변경에 따른 업데이트(2024.09.28)</li> </ul>  |
| 2025. 10. 15 | <ul style="list-style-type: none"> <li>- 결산에 따른 정기갱신</li> <li>- 투자위험등급 변경 (4등급 → 5등급)</li> <li>- 일간 수익률의 최대손실 예상액(97.5% VaR) 변경: 10.73% → 9.21%</li> <li>- 소득세법 및 법인세법 개정사항 반영(외국납부세액 공제 방식 개정)</li> <li>- 작성기준일 변경에 따른 업데이트(2025.09.29)</li> </ul>  |

### 3. 집합투자기구의 신탁계약기간

이 집합투자기구는 신탁계약의 종료일이 별도로 존재하지 않습니다. 또한 집합투자기구의 신탁계약기간은 투자자가 투자하고자 하는 기간과 다를 수 있습니다.

주) 법령 또는 집합투자규약상 일정한 경우에는 강제로 해지되거나 사전에 정한 절차에 따라 임의로 해지될 수 있습니다. 자세한 내용은 제5부의 내용 중 '집합투자기구의 해지에 관한 사항'을 참고하시기 바랍니다.

### 4. 집합투자업자

|          |  |
|----------|--|
| 회사명      | 한화자산운용주식회사   |
| 주소 및 연락처 | 서울특별시 영등포구 63로 50 한화금융센터63<br>(대표전화: 02-6950-0000) |

주) 집합투자업자에 대한 자세한 사항은 제4부의 내용 중 '집합투자업자에 관한 사항'을 참고하시기 바랍니다.

### 5. 운용전문인력

#### 가. 운용전문인력 현황

(기준일: 2025.09.29)

| 구분       | 성명  | 생년   | 운용현황<br>(단위: 개, 억원) |          | 동종집합투자기구 연평균 수익률<br>(국내외혼합-혼합채권형, 단위: %) |      |      |      | 주요 경력 및 이력   |
|----------|-----|------|---------------------|----------|--|------|------|------|--|
|          |     |      | 집합투자<br>가구수         | 운용<br>규모 | 운용역                                      |      | 운용사  |      |  |
|          |     |      |                     |          | 최근1년                                     | 최근2년 | 최근1년 | 최근2년 |  |
| 책임운용전문인력 | 강희영 | 1978 | 19                  | 6,597    | 5.36                                     | 7.57 | 1.54 | 5.23 | - 운용경력년수: 5년 7개월<br>- Boston University 경제학 학사<br>- 하나금융투자(5년 9개월)<br>- 가치투자자문(2년 3개월) |

|  |  |  |  |  |  |  |  |  |                        |
|--|--|--|--|--|--|--|--|--|------------------------|
|  |  |  |  |  |  |  |  |  | - 한화자산운용(2016.11 ~ 현재) |
|--|--|--|--|--|--|--|--|--|------------------------|

주1) “책임운용전문인력”이란 해당 집합투자기구의 운용의사결정 및 운용결과에 대한 책임을 부담하는 운용전문인력을 말하며, “부책임운용전문인력”은 책임운용전문인력이 아닌 자로서 집합투자기구의 투자목적 및 운용전략 등에 중대한 영향을 미칠 수 있는 자산에 대한 운용권한을 가진 운용전문인력을 말합니다.

주2) 운용전문인력의 최근 과거 3년 이내에 운용한 집합투자기구의 명칭, 집합투자재산의 규모와 수익률 등은 금융투자협회 홈페이지(www.kofia.or.kr)에서 확인할 수 있습니다.

주3) 동종집합투자기구 연평균 수익률은 당사가 분류한 동일 유형 집합투자기구의 평균운용성과를 의미하며, 해당 운용전문인력의 평균운용성과는 당사 근무기간 중 운용한 성과를 의미합니다.

주4) ‘운용경력년수’는 해당 운용전문인력이 과거 집합투자기구를 운용한 기간을 모두 합산한 기간입니다.

주5) 집합투자업자의 사정에 따라 운용전문인력이 교체될 수 있으며, 관련법령 또는 집합투자계약에서 정한 절차에 따라 공시할 예정입니다.

※ 운용중인 집합투자기구 중 성과보수가 약정된 집합투자기구: 해당사항 없음

나. 책임운용전문인력 최근 3년간 변경 내역: 해당사항 없음

다. 부책임운용전문인력 최근 3년간 변경 내역: 해당사항 없음

[모집합투자기구의 책임운용전문인력 현황]

1) 한화글로벌리츠부동산 모투자신탁(리츠-재간접형)

(기준일: 2025.09.29)

| 구분           | 성명  | 생년   | 운용현황<br>(단위 개, 억원) |       | 동종집합투자기구 연평균수익률<br>(해와 부동산 단위 %) |       |      |       | 주요경력 및 이력   |
|--------------|-----|------|--------------------|-------|----------------------------------|-------|------|-------|---|
|              |     |      | 집합투자<br>기구수        | 운용규모  | 운용역                              |       | 운용사  |       |   |
|              |     |      |                    |       | 최근1년                             | 최근2년  | 최근1년 | 최근2년  |   |
| 책임<br>(매니저)  | 강희영 | 1978 | 19                 | 6,597 | 3.59                             | 10.44 | 3.59 | 10.44 | - 운용경력년수: 5년 7개월<br>- Boston University 경제학 학사<br>- 하나금융투자(5년 9개월)<br>- 가치투자자문(2년 3개월)<br>- 한화자산운용 (2016.11 ~ 현재) |
| 부책임<br>(매니저) | 전하영 | 1994 | 10                 | 686   | -                                | -     |      |       | - 운용경력년수: 4개월<br>- 서강대학교 경영학<br>- 골드만삭스증권 서울지점<br>(2021.09~2023.05)<br>- 한화자산운용 (2023.05~ 현재)                     |

주1) “책임운용전문인력”이란 해당 집합투자기구의 운용의사결정 및 운용결과에 대한 책임을 부담하는 운용전문인력을 말하며, “부책임운용전문인력”은 책임운용전문인력이 아닌 자로서 집합투자기구의 투자목적 및 운용전략 등에 중대한 영향을 미칠 수 있는 자산에 대한 운용권한을 가진 운용전문인력을 말합니다.

주2) 운용전문인력의 최근 과거 3년 이내에 운용한 집합투자기구의 명칭, 집합투자재산의 규모와 수익률 등은 금융투자협회 홈페이지(www.kofia.or.kr)에서 확인할 수 있습니다.

주3) 동종집합투자기구 연평균 수익률은 당사가 분류한 동일 유형 집합투자기구의 평균운용성과를 의미하며, 해당 운용전문인력의 평균운용성과는 당사 근무기간 중 운용한 성과를 의미합니다.

주4) ‘운용경력년수’는 해당 운용전문인력이 과거 집합투자기구를 운용한 기간을 모두 합산한 기간입니다.

주5) 집합투자업자의 사정에 따라 운용전문인력이 교체될 수 있으며, 관련법령 또는 집합투자계약에서 정한 절차에 따라 공시할 예정입니다.

## 2) 한화코리아토탈본드증권 모투자신탁(채권)

(기준일: 2025.09.29)

| 구분               | 성명  | 생년   | 운용현황<br>(단위 개, 억원) |          | 동종집합투자기구 연평균 수익률<br>(국내·채권형, 단위: %) |      |      |      | 주요 경력 및 이력   |
|------------------|-----|------|--------------------|----------|-------------------------------------|------|------|------|--|
|                  |     |      | 집합투자<br>기구수        | 운용<br>규모 | 운용역                                 |      | 운용사  |      |  |
|                  |     |      |                    |          | 최근1년                                | 최근2년 | 최근1년 | 최근2년 |  |
| 책임<br>운용<br>전문인력 | 김영후 | 1984 | 28                 | 24.649   | 4.56                                | 5.75 | 3.81 | 6.29 | - 운용경력년수: 9년 7개월<br>- 한양대학교 경제학과<br>- 한국투자증권(4년 4개월)<br>- 한화자산운용(2016.04 ~ 현재) |

주1) “책임운용전문인력”이란 해당 집합투자기구의 운용의사결정 및 운용결과에 대한 책임을 부담하는 운용전문인력을 말하며, “부책임운용전문인력”은 책임운용전문인력이 아닌 자로서 집합투자기구의 투자목적 및 운용전략 등에 중대한 영향을 미칠 수 있는 자산에 대한 운용권한을 가진 운용전문인력을 말합니다.

주2) 운용전문인력의 최근 과거 3년 이내에 운용한 집합투자기구의 명칭, 집합투자재산의 규모와 수익률 등은 금융투자협회 홈페이지(www.kofia.or.kr)에서 확인할 수 있습니다.

주3) 동종집합투자기구 연평균 수익률은 당사가 분류한 동일 유형 집합투자기구의 평균운용성과를 의미하며, 해당 운용전문인력의 평균운용성과는 당사 근무기간 중 운용한 성과를 의미합니다.

주4) ‘운용경력년수’는 해당 운용전문인력이 과거 집합투자기구를 운용한 기간을 모두 합산한 기간입니다.

주5) 집합투자업자의 사정에 따라 운용전문인력이 교체될 수 있으며, 관련법령 또는 집합투자계약에서 정한 절차에 따라 공시할 예정입니다.

## 3) 한화코리아밸류채권증권 모투자신탁(채권)

(기준일: 2025.09.29)

| 구분               | 성명  | 생년   | 운용현황<br>(단위 개, 억원) |          | 동종집합투자기구 연평균 수익률<br>(국내-채권형, 단위: %) |      |      |      | 주요 경력 및 이력   |
|------------------|-----|------|--------------------|----------|-------------------------------------|------|------|------|--|
|                  |     |      | 집합투자<br>기구수        | 운용<br>규모 | 운용역                                 |      | 운용사  |      |  |
|                  |     |      |                    |          | 최근1년                                | 최근2년 | 최근1년 | 최근2년 |  |
| 책임<br>운용<br>전문인력 | 김영후 | 1984 | 28                 | 24.649   | 4.56                                | 5.75 | 3.81 | 6.29 | - 운용경력년수: 9년 7개월<br>- 한양대학교 경제학과<br>- 한국투자증권(4년 4개월)<br>- 한화자산운용(2016.04 ~ 현재) |

주1) “책임운용전문인력”이란 해당 집합투자기구의 운용의사결정 및 운용결과에 대한 책임을 부담하는 운용전문인력을 말하며, “부책임운용전문인력”은 책임운용전문인력이 아닌 자로서 집합투자기구의 투자목적 및 운용전략 등에 중대한 영향을 미칠 수 있는 자산에 대한 운용권한을 가진 운용전문인력을 말합니다.

주2) 운용전문인력의 최근 과거 3년 이내에 운용한 집합투자기구의 명칭, 집합투자재산의 규모와 수익률 등은 금융투자협회 홈페이지(www.kofia.or.kr)에서 확인할 수 있습니다.

주3) 동종집합투자기구 연평균 수익률은 당사가 분류한 동일 유형 집합투자기구의 평균운용성과를 의미하며, 해당 운용전문인력의 평균운용성과는 당사 근무기간 중 운용한 성과를 의미합니다.

주4) ‘운용경력년수’는 해당 운용전문인력이 과거 집합투자기구를 운용한 기간을 모두 합산한 기간입니다.

주5) 집합투자업자의 사정에 따라 운용전문인력이 교체될 수 있으며, 관련법령 또는 집합투자계약에서 정한 절차에 따라 공시할 예정입니다.

## 6. 집합투자기구의 구조

### 가. 집합투자기구의 종류 및 형태

- 투자신탁, 증권(혼합채권형), 개방형, 추가형, 종류형, 모자형

### 나. 모자형 구조

이 집합투자기구는 법제233조에 의거한 모자형집합투자기구로서 모투자신탁은 다음과 같습니다.

[이 투자신탁이 투자하는 모투자신탁에 관한 사항]

|                                   |         |  |
|-----------------------------------|---------|--|
| ①한화글로벌리츠<br>부동산모투자신탁<br>(리츠-재간접형) | 주요 투자전략 | - 전세계 리츠(REITs) 및 부동산 관련 주식에 주로 투자<br>- 섹터별로는 상업용, 오피스, 주거용, 호텔, 산업시설 및 기타 리츠 등에 투자예정  |
|                                   | 주요 투자위험 | 글로벌 리츠등 가격변동위험, 신용위험, 이자율변동위험, 환율변동위험, 파생상품 투자위험 등   |
| ②한화코리아토탈본드<br>증권 모투자신탁(채권)        | 주요 투자전략 | - KAP 종합채권지수를 추종하기에 효과적인 종목 중심으로 채권포트폴리오를 구성<br>- 운용자의 시장전망에 따라 현물 및 파생상품을 이용하여 시장대비 초과수익을 추구<br>- 기타 현선물을 이용한 차익거래, 롤링효과(Rolling Effect) <sup>주1)</sup> 등을 이용하는 등 추가적인 수익 기회를 포착하여 펀드 수익률 제고를 추구                                |
|                                   | 주요 투자위험 | 금리변동위험, 신용위험, 파생상품 투자위험 등  |
| ③한화코리아밸류채권<br>증권 모투자신탁(채권)        | 주요 투자전략 | - 신탁재산의 60% 이상을 국내에서 발행되어 국내에서 거래되는 채권에 투자하여 안정적인 이자수익을 추구<br>- 장기 안정적 운용성과 추구: 분산투자를 통해 신용위험을 축소하고 투자자산의 만기를 조절하여 안정적 이자수익을 확보<br>- 저평가 회사채에 대한 투자: 선진화된 신용투자 프로세스와 분석기법을 활용한 높은 안정성과 상대가치를 추구<br>- 섹터별 투자비중의 조절을 통한 신축적인 장세 대응 |
|                                   | 주요 투자위험 | 금리변동위험, 신용위험, 파생상품 투자위험 등  |

주1) 롤링효과(Rolling Effect): 채권수익률은 일반적으로 우상향의 형태를 보이고 있습니다. 따라서 금리수준이 일정하더라도 잔존 기간이 짧아지면 그만큼 수익률이 떨어지게 되는데 이같이 잔존기간이 단축됨에 따라 수익률이 하락하여 채권가격이 상승하는 효과를 말합니다.

다. 종류형 구조

이 집합투자기구는 판매보수의 차이로 인하여 기준가격이 다르거나 판매수수료가 다른 여러 종류의 집합투자증권을 발행하는 종류형 집합투자기구로서 이 투자신탁이 보유한 종류 수익증권은 아래와 같습니다.

| 종류(Class) |                    | 집합투자기구의 특징   |
|-----------|--------------------|--|
| 판매<br>수수료 | 수수료<br>미징구<br>(C)  | 집합투자증권 매입 또는 환매시점에 일시 징구되는 판매수수료는 없는 집합투자기구입니다.  |
| 판매<br>경로  | 온라인<br>(e)         | 판매회사의 온라인전용으로 판매되는 집합투자기구로 <b>오프라인으로 판매되는 집합투자기구보다 판매수수료 및 판매보수가 저렴한 집합투자기구</b> 입니다. 다만, 판매회사로부터 <b>별도의 투자권유 및 상담서비스는 제공되지 않습니다.</b> |
|           | 오프라인               | 오프라인전용(판매회사 창구)으로 판매되는 집합투자기구로 <b>온라인으로 판매되는 집합투자기구보다 판매수수료 및 판매보수가 높은 집합투자기구</b> 입니다. 다만, 판매회사로부터 <b>별도의 투자권유 및 상담서비스가 제공됩니다.</b>   |
| 기타        | 기관,<br>퇴직연금<br>(f) | 근로자퇴직급여보장법 상의 퇴직연금제도 가입자 및 퇴직연금사업자를 가입 대상으로 하는 집합투자기구(자본시장과 금융투자업에 관한 법률에 의한 집합투자기구) 및 퇴직연금보험인 경우 가입할 수 있는 집합투자기구입니다.                |
|           | 랩,<br>(g)          | 판매회사의 일임형 종합자산관리계좌를 통해 가입한 근로자퇴직급여보장법 상의 퇴직연금  |

|             |   |
|-------------|---|
| 퇴직연금<br>(w) | 제도 가입자 및 퇴직연금사업자가 가입할 수 있는 집합투자기구입니다.                   |
| 퇴직연금        | 근로자퇴직급여보장법 상의 퇴직연금제도 가입자 및 퇴직연금사업자가 가입할 수 있는 집합투자기구입니다. |

## 7. 집합투자기구의 투자목적

이 투자신탁은 국내 채권에 주로 투자하는 모투자신탁 수익증권을 주된 투자대상자산으로 하며, 투자신탁재산의 40% 이하로 글로벌 부동산과 관련된 자산에 주로 투자하는 집합투자기구의 집합투자증권을 주된 투자대상자산으로 하는 모투자신탁 수익증권에의 투자도 병행하여 수익을 추구하는 것을 목적으로 합니다.

**그러나 상기의 투자목적이 반드시 달성된다는 보장은 없으며, 집합투자업자, 신탁업자, 판매회사 등 이 투자신탁과 관련된 어떠한 당사자도 투자원금의 보장 또는 투자목적의 달성을 보장하지 아니합니다.**

## 8. 집합투자기구의 투자대상

### 가. 투자대상

| 투자대상            | 취득한도  | 투자대상자산 세부설명   |
|-----------------|---|---|
| ①모투자신탁          | ㉓: 40%이하<br>㉔+㉕: 50%이상  | - 모투자신탁<br>㉓ 한화글로벌리츠부동산 모투자신탁(리츠-재간접형)<br>㉔ 한화코리아토탈본드증권 모투자신탁(채권)<br>㉕ 한화코리아밸류채권증권 모투자신탁(채권)  |
| ②단기대출 및 금융기관 예치 | - 10%이하<br>(다만, 집합투자업자가 수익자들에게 최선의 이익이 된다고 판단하는 경우 또는 수익자의 환매청구에 대응하여 집합투자업자가 환매대금을 마련하는 과정에서 모투자신탁의 환매대금 지급일정의 차이로 인하여 일시적으로 투자신탁 자산총액의 10%를 초과할 수 있습니다)   | - 단기대출 및 금융기관 예치는 환매를 원활하게 하고 투자대기자금을 효율적으로 운용하기 위해 필요한 경우 운용할 수 있으며 세부 내용은 다음과 같습니다.<br>1. 단기대출(법시행령제83조제4항의 금융기관에 대한 30일 이내의 금전의 대여)<br>2. 금융기관 예치(만기 1 년 이내인 상품에 한함) |
| 기 타             | - 법 시행령 제268조제4항의 규정에 의한 신탁업자 고유재산과의 거래<br>- 집합투자업자는 채무자 회생 및 파산에 관한 법률에 의하여 법원이 인가한 회생계획, 기업구조조정촉진법에 의한 채권금융기관협의회가 의결한 채권조정에 따라 채권 및 어음 등의 채권회수를 위해 불가피한 경우에는 투자신탁재산으로 지분증권인 주식, 주식관련사채 등을 취득할 수 있습니다. |   |

### 〈모투자신탁 주요 투자 대상〉

#### (가)한화코리아토탈본드증권 모투자신탁(채권)

| 투자대상 | 취득한도    | 투자대상자산 세부설명  |
|------|---------|--|
| ①채권  | - 60%이상 | - 채권은 법 제4조제3항의 규정에 의한 국채증권, 지방채증권, 특수채증권(법률에 의하여 직접 설립된 법인이 발행한 채권을 말한다), 사채권(취득시 신용평가등급이 BBB+ 이상이어야 하며, 주식관련사채권, 사모사채, 자산유동화에 관한 법률에 의한 자산유동화계획에 따라 발행하는 사채 및 한국주택금융공사법에 따라 발행되는 주택저당채권담보부채권 또는 주택저당증권은 제외한다), 주식·사채 등의 전자등록에 관한 법률 제 59 조에 따른 단기사채 등(이하 “단기사채 등”) (취득시 신용평가등급이 A2-이상인 것) 을 말함 |

|   |                  |   |
|---|------------------|---|
| ②자산유동화증권  | - 40%이하          | - 자산유동화증권은 자산유동화에 관한 법률에 의한 자산유동화계획에 따라 발행되는 사채, 한국주택금융공사법에 따라 발행되는 주택저당채권담보부채권 또는 주택저당증권을 말함   |
| ③어음   | - 40%이하          | - 어음은 기업어음증권(기업이 사업에 필요한 자금을 조달하기 위해 발행하는 약속어음으로 법 시행령제 4 조에서 정하는 요건을 갖춘 것), 기업어음증권을 제외한 어음 및 양도성 예금증서(양도성 예금증서를 제외하고는 취득시 신용평가등급이 A2- 이상이어야 한다)를 말함  |
| ④금리스왑거래   | -                | - 금리스왑거래시점에서 교환하는 약정이자의 산출근거가 되는 채권 또는 채무증서의 총액이 투자신탁이 보유하는 채권 또는 채무증서 총액의 100% 이하  |
| ⑤집합투자증권등  | - 5%이하           | - 집합투자증권등이란 법 제 110 조에 의하여 신탁업자가 발행한 수익증권, 법 제 9 조제 21 항의 규정에 의한 집합투자증권(지분증권에 투자하지 않는 것에 한함)을 말함  |
| ⑥환매조건부매도  | - 보유 증권총액의 50%이하 | - 환매조건부매도란 증권을 일정기간 후에 환매수할 것을 조건으로 매도하는 경우를 말함   |
| ⑦증권의 대여   | -                | - 투자신탁이 보유하는 증권총액의 50%이하  |
| ⑧채권관련장내파생상품   | -                | - 채권관련장내파생상품은 법 제5조제1항 및 제2항의 규정에 의한 장내파생상품으로서 채권이나 채권의 가격, 이자율, 지표, 단위 또는 이를 기초로 하는 지수 등에 연계된 것을 말함  |
| ⑨증권의 차입   | -                | - 투자신탁 자산총액의 20% 이하   |
| 기 타   | -                | <ul style="list-style-type: none"> <li>- 법 시행령 제268조제4항의 규정에 의한 신탁업자 고유재산과의 거래</li> <li>- 환매를 원활하게 하고 투자대기자금을 효율적으로 운용하기 위해 필요한 경우다음 각 호의 방법으로 운용할 수 있습니다. <ol style="list-style-type: none"> <li>1. 단기대출(법시행령제83조제4항의 금융기관에 대한 30일 이내의 금전의 대여)</li> <li>2. 금융기관 예치(단기 1년 이내인 상품에 한함)</li> <li>3. 환매조건부매수(증권을 일정기간 후에 환매도할 것을 조건으로 매수하는 경우를 말한다)</li> </ol> </li> <li>- 집합투자업자는 상기 투자대상에도 불구하고 채무자 회생 및 파산에 관한 법률에 의하여 법원이 인가한 회생계획, 기업구조조정촉진법에 의한 채권금융기관협의회가 의결한 채권조정에 따라 채권 및 어음 등의 채권회수를 위해 불가피한 경우에는 투자신탁재산으로 지분증권인 주식, 주식관련사채 등을 취득할 수 있습니다.</li> <li>- 집합투자업자는 투자대상 자산의 신용평가등급이 집합투자계약 제17조제1항제1호 및 제3호에서 정한 신용평가등급 미만으로 하락한 경우 해당자산을 신용평가등급의 최초 하락일로부터 3개월(이하 “처분기간”이라 한다.) 이내에 처분하여야 하며, 처분기간 이내에 해당자산의 처분이 어려운 경우에는 신탁업자와 협의하여 처분기간 연장 등 필요한 조치를 결정하여야 합니다.</li> <li>- 상기에서 정한 처분기간 또는 연장된 처분기간 이내에 해당자산의 신용평가등급이 집합투자계약 제 17 조제 1 항제 1 호 및 제 3 호에서 정한 신용평가등급 이상으로 상승한 경우 집합투자업자의 처분무는 소멸됩니다.</li> </ul> |
| <p>1) 증권 대여 : 집합투자기구의 이익 증대 등 다음과 같은 목적을 위해 증권대여를 진행할 수 있습니다.</p> <p>가. 수익률 증진 : 부수적인 운용전략으로 대차거래를 통해 수수료를 수취할 수 있으며, 안정적 대차거래 관리와 장기적 관점의 대차 수수료 수익을 추구합니다.</p> <p>나. 기타 효율적, 안정적 운용을 위해 증권대여를 진행할 수 있습니다.</p> <p>2) 증권 차입 : 효율적 운용, 보유 자산의 시장위험 헤지, 환매 대응, 유동성 확대, 담보제공 등의 목적을 위해 증권차입을 진행할 수 있습니다.</p> |                  |   |
| <p>* 채권관련장내파생상품에의 투자는 주로 헷지 목적으로 투자하나 상황에 따라 헷지외의 목적으로 투자(위험평가액이 투자신탁 순자산총액의 10%이내 한도) 할 수 있습니다.</p>  |                  |   |

(나) 한화코리아밸류채권증권 모투자신탁(채권)

| 투자대상         | 취득한도  | 투자대상자산 세부설명   |
|--------------|---|---|
| ①채권          | - 60%이상   | - 채권은 법 제 4 조제 3 항의 규정에 의한 국채증권, 지방채증권, 특수채 증권(법률에 의하여 직접 설립된 법인이 발행한 채권을 말한다), 사채 권(취득시 신용평가등급이 A- 이상이어야 하며, 사모사채, 주식관련사 채권, 자산유동화에 관한 법률에 의한 자산유동화계획에 따라 발행하는 사채 및 한국주택금융공사법에 따라 발행되는 주택저당채권담보부채권 또는 주택저당증권은 제외한다), 주식·사채 등의 전자등록에 관한 법 률 제 59 조에 따른 단기사채 등(이하 “단기사채 등”) (취득시 신용평 가등급이 A2-이상인 것) 을 말함 |
| ②어음          | - 40%이하   | - 어음이란 기업어음증권(기업이 사업에 필요한 자금을 조달하기 위해 발행하는 약속어음으로 법 시행령제 4 조에서 정하는 요건을 갖춘 것), 기업어음증권을 제외한 어음 및 양도성 예금증서(양도성 예금증서를 제외하고는 취득시 신용평가등급이 A2- 이상이어야 한다.)를 말함  |
| ③자산유동화 증권    | - 40%이하   | - 자산유동화증권은 자산유동화에 관한 법률에 의한 자산유동화계획에 따라 발행되는 사채, 한국주택금융공사법에 따라 발행되는 주택저당채 권담보부채권 또는 주택저당증권을 말함  |
| ④금리스왑 거래     | - 거래시점에서 교환하는 약정이자의 산출근거가 되는 채권 또는 채무증서의 총액이 투자신탁이 보유하는 채권 또는 채무증서 총액의 100% 이하  |   |
| ⑤집합투자증권등     | - 30%이하   | - 집합투자증권등이란 법 제 110 조에 의하여 신탁업자가 발행한 수익증 권, 법 제 9 조제 21 항의 규정에 의한 집합투자증권(지분증권에 투자하 지 않는 것에 한함)을 말함  |
| ⑥환매조건부 매도    | - 보유 증권총액의 50%이하  | - 환매조건부매도란 증권을 일정기간 후에 환매수할 것을 조건으로 매도 하는 경우를 말함  |
| ⑦증권의 대여      | - 투자신탁이 보유하는 증권총액의 50%이하  |   |
| ⑧증권의 차입      | ①채권, ②어음, ③자산유동화증권 등의 증권 차입은 20% 이하   |   |
| ⑨채권관련 장내파생상품 | - 채권관련장내파생상품은 법 제 5 조제 1 항 및 제 2 항의 규정에 의한 장내파생상품으로서 채권이나 채권의 가격, 이자율, 지표, 단위 또는 이를 기초로 하는 지수 등에 연계된 것을 말함  |   |
| 기 타          | - 법시행령제268조제4항의 규정에 의한 신탁업자 고유재산과의 거래<br>- 환매를 원활하게 하고 투자대기자금을 효율적으로 운용하기 위해 필요한 경우 다음 각 호 의 방법으로 운용할 수 있습니다.<br>1. 단기대출(법시행령제83조제4항의 금융기관에 대한 30일 이내의 금전의 대여)<br>2. 금융기관 예치(만기 1 년 이내인 상품에 한함)<br>3. 환매조건부매수(증권을 일정기간 후에 환매도할 것을 조건으로 매수하는 경우를 말함)<br>- 집합투자업자는 채무자 회생 및 파산에 관한 법률에 의하여 법원이 인가한 회생계획, 기 업구조조정촉진법에 의한 채권금융기관협의회가 의결한 채권조정에 따라 채권 및 어음 등 의 채권회수를 위해 불가피한 경우에는 투자신탁재산으로 지분증권인 주식, 주식관련사채 등을 취득할 수 있습니다.<br>- 집합투자업자는 투자대상 자산의 신용평가등급이 집합투자규약 제 17 조제 1 항제 1 호 및 제 3 호에서 정한 신용평가등급 미만으로 하락한 경우 해당자산을 신용평가등급의 최초 하 락일로부터 3 개월(이하 “처분기간”이라 한다.) 이내에 처분하여야 하며, 처분기간 이내에 |   |

|  |  |   |
|--|--|---|
|  | 해당자산의 처분이 어려운 경우에는 신탁업자와 협의하여 처분기간 연장 등 필요한 조치를 결정하여야 합니다.   |   |
|  | - 상기에서 정한 처분기간 또는 연장된 처분기간 이내에 해당자산의 신용평가등급이 집합투자계약 제 17 조제 1 항제 1 호 및 제 3 호에서 정한 신용평가등급 이상으로 상승한 경우 집합투자업자의 처분무는 소멸합니다. |   |
| 1) 증권의 대여 : 집합투자기구의 이익 증대 등 다음과 같은 목적을 위해 증권대여를 진행할 수 있습니다.  |  |   |
| 가. 수익률 증진 :  | 부수적인 운용전략으로 대차거래를 통해 수수료를 수취할 수 있으며, 안정적 대차거래 관리와 장기적 관점의 대차 수수료 수익을 추구합니다.  |   |
| 나. 기타 효율적, 안정적 운용을 위해 증권대여를 진행할 수 있습니다.  |  |   |
| 2) 증권의 차입 : 효율적 운용, 보유 자산의 시장위험 헤지, 환매 대응, 유동성 확대, 담보제공 등의 목적을 위해 증권차입을 진행할 수 있습니다.                  |  |   |
| <b>* 채권관련장내파생상품에의 투자는 주로 헷지 목적으로 투자하나 상황에 따라 헷지외의 목적으로 투자(위험평가액이 투자신탁 순자산총액의 10%이내 한도) 할 수 있습니다.</b> |  |   |
| <b>(다) 한화글로벌리츠부동산 모투자신탁(리츠-재간접형)</b>   |  |   |
| 투자대상   | 취득한도   | 투자대상자산 세부설명   |
| ①글로벌 리츠  | - 50%이상  | - 글로벌 리츠는 법 시행령 제 240 조제 2 항제 2 호의 규정에 의한 「부동산투자회사법」에 따른 부동산투자회사가 발행한 주식 및 이와 동일하거나 유사한 것으로서 외국인이 발행한 것을 말함   |
| ②해외 부동산 관련 주식  | - 30% 이하   | - 해외 부동산관련 주식은 부동산과 관련된 외국법인이 발행한 법 제 4 조제 4 항의 규정에 의한 지분증권 및 법 제 4 조제 8 항의 규정에 의한 증권예탁증권 중 지분증권과 관련된 증권예탁증권(법 제 9 조제 15 항제 3 호의 주권상장법인이 발행한 것 및 증권시장에 기업공개를 위하여 발행한 공모주등에 한한다)을 말함   |
| ③채권  | - 50%미만  | - 채권은 법 제 4 조제 3 항의 규정에 의한 국채증권, 지방채증권, 특수채증권(법률에 의하여 직접 설립된 법인이 발행한 채권을 말한다), 사채권(취득 시 신용평가등급이 BBB- 이상이어야 하며, 사모사채 및 주식관련사채권, 자산유동화에 관한 법률에 의한 자산유동화계획에 따라 발행하는 사채 및 한국주택금융공사법에 따라 발행되는 주택저당채권담보부채권 또는 주택저당증권은 제외한다)(이와 동일하거나 유사한 것으로서 외국에서 발행 또는 창설되거나 유통되는 외국통화로 표시되는 것을 포함한다)을 말함 |
| ④자산유동화증권   | - 40%이하  | - 자산유동화증권은 자산유동화에 관한 법률에 의한 자산유동화계획에 따라 발행되는 사채, 한국주택금융공사법에 따라 발행되는 주택저당채권담보부채권 또는 주택저당증권(이와 동일하거나 유사한 것으로서 외국에서 발행 또는 창설되거나 유통되는 외국통화로 표시되는 것을 포함한다.)을 말함  |
| ⑤어음  | - 40%이하  | - 어음은 기업어음증권(기업이 사업에 필요한 자금을 조달하기 위해 발행하는 약속어음으로 법 시행령제 4 조에서 정하는 요건을 갖춘 것), 기업어음증권을 제외한 어음 및 양도성 예금증서(이와 동일하거나 유사한 것으로서 외국에서 발행 또는 창설되거나 유통되는 외국통화로 표시되는 것을 포함한다. 양도성 예금증서를 제외하고는 취득 시 신용평가등급이 A3- 이상이어야 한다)를 말함   |
| ⑥파생상품  | - 파생상품매매에 따른 위험평가액이 자산총액의  | - 파생상품은 법 제 5 조제 1 항 내지 제 3 항의 규정에 의한 장내파생상품 및 장외파생상품으로서 환율변동으로 인한 투자신탁재산의 위험을 방지하기 위한 헤지거래를 말함   |

|     |  |  |
|-----|--|--|
|     | 10%이하  |  |
| 기 타 | <ul style="list-style-type: none"> <li>- 법 시행령 제268조제4항의 규정에 의한 신탁업자 고유재산과의 거래</li> <li>- 환매를 원활하게 하고 투자대기자금을 효율적으로 운용하기 위해 필요한 경우다음 각 호의 방법으로 운용할 수 있습니다. <ol style="list-style-type: none"> <li>1. 단기대출(법시행령제83조제4항의 금융기관에 대한 30일이내의 금전의 대여)</li> <li>2. 금융기관 예치(만기 1년 이내인 상품에 한함)</li> <li>3. 제1호 및 제2호에 준하는 외화표시자산</li> </ol> </li> <li>- 집합투자업자는 투자대상 자산의 신용평가등급이 집합투자계약 제17조제1항제3호 및 제5호에서 정한 신용평가등급 미만으로 하락한 경우 해당자산을 신용평가등급의 최초 하락일로부터 3개월(이하 “처분기간”이라 한다.) 이내에 처분하여야 하며, 처분기간 이내에 해당 자산의 처분이 어려운 경우에는 신탁업자와 협의하여 처분기간 연장 등 필요한 조치를 결정하여야 합니다.</li> <li>- 상기에서 정한 처분기간 또는 연장된 처분기간 이내에 해당자산의 신용평가등급이 집합투자계약 제17조제1항제3호 및 제5호에서 정한 신용평가등급 이상으로 상승한 경우 집합투자업자의 처분의무는 소멸합니다.</li> </ul> |  |

#### 나. 투자 제한

집합투자업자는 투자신탁재산을 운용함에 있어 다음 각호에 해당하는 행위를 신탁업자에게 지시할 수 없습니다. 다만, 법령 및 규정에서 예외적으로 인정한 경우에는 그러하지 아니합니다.

| 구 분         | 내 용   |
|-------------|---|
| ①이해관계인과의 거래 | 투자신탁 자산총액의 10%를 초과하여 법 시행령 제84조에서 정하는 집합투자업자의 이해관계인에게 다음 각 목의 방법으로 운용하는 행위. 다만, 집합투자업자의 대주주나 계열회사인 이해관계인과는 다음 각 목의 방법으로 운용할 수 없습니다.<br>가. 단기대출<br>나. 환매조건부매수  |
| ②동일종목 증권    | 투자신탁 자산총액의 10%를 초과하여 동일종목의 증권(집합투자증권을 제외하되, 법 시행령 제80조제3항에서 규정하는 원화로 표시된 양도성 예금증서, 기업어음증권 외의 어음, 대출채권·예금·금융위원회가 정하여 고시하는 채권(債權)을 포함한다)에 투자하는 행위. 이 경우 동일법인 등이 발행한 증권 중 지분증권과 지분증권을 제외한 증권은 각각 동일종목으로 봅니다. |
| ③계열회사 발행 증권 | 법 시행령 제86조에서 정하는 한도를 초과하여 집합투자업자의 계열회사가 발행한 증권을 취득하는 행위   |

주) 투자제한에 대한 자세한 내용은 법령 및 집합투자계약을 참고하여 주시기 바랍니다.

#### 〈모투자신탁 투자 제한〉

집합투자업자는 투자신탁재산을 운용함에 있어 다음과 같은 행위를 신탁업자에게 지시할 수 없습니다. 다만, 법령 및 규정에서 예외적으로 인정하는 경우에는 그러하지 아니합니다.

##### (가) 한화코리아토탈본드증권 모투자신탁(채권)

| 구 분         | 내 용  |
|-------------|--|
| ①이해관계인과의 거래 | 투자신탁 자산총액의 10%를 초과하여 법 시행령 제84조에서 정하는 집합투자업자의 이해관계인에게 다음 각 목의 방법으로 운용하는 행위. 다만, 집합투자업자의 대주주나 계열회사인 이해관계인과는 다음 각 목의 방법으로 운용할 수 없습니다.<br>가. 단기대출<br>나. 환매조건부매수 |
| ②동일종목증권     | 투자신탁 자산총액의 10%를 초과하여 동일종목의 증권(집합투자증권을 제외하되, 법 시행령 제80조제3항에서 규정하는 원화로 표시된 양도성 예금증서, 기업어음증권 외의 어음,   |

|         |  |
|---------|--|
|         | <p>대출채권·예금·금융위원회가 정하여 고시하는 채권(債權)을 포함한다)에 투자하는 행위. 이 경우 동일법인 등이 발행한 증권 중 지분증권과 지분증권을 제외한 증권은 각각 동일종목으로 봅니다. 다만, 다음 각목의 경우에는 각목에서 정하는 바에 따라 10%를 초과하여 동일종목 증권에 투자할 수 있습니다.</p> <p>가. 국채증권, 한국은행법 제69조에 따른 한국은행통화안정증권 및 국가나 지방자치단체가 원리금의 지급을 보증한 채권에 투자신탁 자산총액의 100%까지 투자하는 경우</p> <p>나. 지방채증권, 특수채증권(가목에 해당하는 것은 제외한다), 직접 법률에 따라 설립된 법인이 발행한 어음[법 제4조제3항에 따른 기업어음증권 및 법 시행령 제79조제2항제5호 각목의 금융기관이 할인·매매·중개 또는 인수한 어음만 해당한다], 법 시행령제79조제2항제5호가목부터 사목까지의 금융기관이 발행한 어음 또는 양도성 예금증서와, 같은 호 가목·마목부터 사목까지의 금융기관이 발행한 채권, 법 시행령제79조제2항제5호가목부터 사목까지의 금융기관이 지급을 보증한 채권(모집의 방법으로 발행한 채권만 해당한다.) 또는 어음, 경제협력개발기구에 가입되어 있는 국가나 투자자 보호 등을 고려하여 법시행규칙 제10조의 2에서 정하는 국가가 발행한 채권, 한국주택금융공사법에 따른 주택저당채권담보부채권 또는 주택저당증권으로서 한국주택금융공사법에 따른 한국주택금융공사 또는 법 시행령 제79조제2항제5호 가목부터 사목까지의 금융기관이 지급을 보증한 주택저당증권, 법 시행령 제79조제2항제5호가목부터 사목까지의 규정에 따른 금융기관에 금전을 대여하거나 예치·예탁하여 취득한 채권에 투자신탁 자산총액의 30%까지 투자하는 경우</p> |
| ③파생상품   | 파생상품매매에 따른 위험평가액이 투자신탁의 자산총액에서 부채총액을 뺀 가액의 10%를 초과하여 투자하는 행위   |
| ④파생상품   | 파생상품의 매매와 관련하여 기초자산 중 동일법인 등이 발행한 증권의 가격변동으로 인한 위험평가액이 투자신탁 자산총액의 10%를 초과하여 투자하는 행위  |
| ⑤장외파생상품 | 같은 거래상대방과의 장외파생상품 매매에 따른 거래상대방 위험평가액이 이 투자신탁 자산총액의 10%를 초과하여 투자하는 행위   |
| ⑥장외파생상품 | 법 시행령 제80조제5항에서 정하는 적격 요건을 갖추지 못한 자와 장외파생상품을 매매하는 행위   |
| ⑦후순위채권  | 투자신탁재산을 그 발행인이 파산하는 때에 다른 채무를 우선 변제하고 잔여재산이 있는 경우에 한하여 그 채무를 상환한다는 조건이 있는 후순위채권에 투자하는 행위   |

(나) 한화코리아밸류채권증권 모투자신탁(채권)

| 구 분         | 내 용   |
|-------------|---|
| ①이해관계인과의 거래 | <p>투자신탁 자산총액의 10%를 초과하여 법 시행령 제84조에서 정하는 집합투자업자의 이해관계인에게 다음 각 목의 방법으로 운용하는 행위. 다만, 집합투자업자의 대주주나 계열회사인 이해관계인과는 다음 각 목의 방법으로 운용할 수 없습니다.</p> <p>가. 단기대출</p> <p>나. 환매조건부매수</p>   |
| ②동일종목 증권    | <p>투자신탁 자산총액의 10%를 초과하여 동일종목의 증권(집합투자증권을 제외하되, 법 시행령 제80조제3항에서 규정하는 원화로 표시된 양도성 예금증서, 기업어음증권 외의 어음, 대출채권·예금·금융위원회가 정하여 고시하는 채권(債權)을 포함한다)에 투자하는 행위. 이 경우 동일법인 등이 발행한 증권 중 지분증권과 지분증권을 제외한 증권은 각각 동일종목으로 봅니다. 다만, 다음 각목의 경우에는 각목에서 정하는 바에 따라 10%를 초과하여 동일종목 증권에 투자할 수 있습니다.</p> <p>가. 국채증권, 한국은행법 제69조에 따른 한국은행통화안정증권 및 국가나 지방자치단체가 원리금의 지급을 보증한 채권에 투자신탁 자산총액의 100%까지 투자하는 경우</p> <p>나. 지방채증권, 특수채증권(가목에 해당하는 것은 제외한다), 직접 법률에 따라 설립된 법</p> |

|                               |   |
|-------------------------------|---|
|                               | 인이 발행한 어음[법 제4조제3항에 따른 기업어음증권 및 법 시행령 제79조제2항제5호 각목의 금융기관이 할인·매매·중개 또는 인수한 어음만 해당한다], 법 시행령제79조제2항제5호가목부터 사목까지의 금융기관이 발행한 어음 또는 양도성 예금증서와, 같은 호 가목·마목부터 사목까지의 금융기관이 발행한 채권, 법 시행령제79조제2항제5호가목부터 사목까지의 금융기관이 지급을 보증한 채권(모집의 방법으로 발행한 채권만 해당한다.) 또는 어음, 경제협력개발기구에 가입되어 있는 국가나 투자자 보호 등을 고려하여 법시행규칙 제10조의 2에서 정하는 국가가 발행한 채권, 한국주택금융공사법에 따른 주택저당채권담보부채권 또는 주택저당증권으로서 한국주택금융공사법에 따른 한국주택금융공사 또는 법 시행령 제79조제2항제5호 가목부터 사목까지의 금융기관이 지급을 보증한 주택저당증권, <u>법 시행령 제 79 조제2 항제 5 호가목부터 사목까지의 규정에 따른 금융기관에 금전을 대여하거나 예치·예탁하여 취득한 채권에 투자신탁 자산총액의 30%까지 투자하는 경우</u>                              |
| ③집합투자증권                       | 투자신탁재산을 집합투자증권에 운용함에 있어서 다음 각 목의 어느 하나에 해당하는 행위<br>가. 이 투자신탁 자산총액의 100분의 20을 초과하여 같은 집합투자기구의 집합투자증권에 투자하는 행위. 다만, 법 234조의 규정에 의한 상장지수집합투자기구의 집합투자증권에는 이 투자신탁 자산총액의 100분의 30까지 투자할 수 있다.<br>나. 집합투자증권에 자산총액의 100분의 40을 초과하여 투자할 수 있는 집합투자기구의 집합투자증권에 투자하는 행위<br>다. 이 투자신탁 자산총액의 100분의 5를 초과하여 사모집합투자기구의 집합투자증권에 투자하는 행위<br>라. 이 투자신탁재산으로 같은 집합투자기구의 집합투자증권 총수의 100분의 20을 초과하여 투자하는 행위. 이 경우 그 비율의 계산은 투자하는 날을 기준으로 한다.<br>마. 이 투자신탁 수익증권을 판매하는 판매회사가 받는 판매수수료 및 판매보수와 이 투자신탁이 투자하는 다른 집합투자기구의 집합투자증권을 판매하는 판매회사가 받는 판매수수료 및 판매보수의 합계가 법 시행령 제77조제4항에서 정하는 기준을 초과하여 집합투자증권에 투자하는 행위 |
| ④파생상품                         | 파생상품매매에 따른 위험평가액이 투자신탁의 자산총액에서 부채총액을 뺀 가액의 10%를 초과하여 투자하는 행위  |
| ⑤파생상품                         | 파생상품의 매매와 관련하여 기초자산 중 동일법인 등이 발행한 증권의 가격변동으로 인한 위험평가액이 투자신탁 자산총액의 10%를 초과하여 투자하는 행위   |
| ⑥장외파생상품                       | 같은 거래상대방과의 장외파생상품 매매에 따른 거래상대방 위험평가액이 이 투자신탁 자산총액의 10%를 초과하여 투자하는 행위  |
| ⑦장외파생상품                       | 법 시행령 제80조제5항에서 정하는 적격 요건을 갖추지 못한 자와 장외파생상품을 매매하는 행위  |
| ⑧후순위채권                        | 투자신탁재산을 그 발행인이 파산하는 때에 다른 채무를 우선 변제하고 잔여재산이 있는 경우에 한하여 그 채무를 상환한다는 조건이 있는 후순위채권에 투자하는 행위  |
| (다) 한화글로벌리츠부동산 모투자신탁(리츠-재간접형) |   |
| 구 분                           | 내 용   |
| ①이해관계인과의 거래                   | 투자신탁 자산총액의 10%를 초과하여 법 시행령 제84조에서 정하는 집합투자업자의 이해관계인에게 다음 각 목의 방법으로 운용하는 행위. 다만, 집합투자업자의 대주주나 계열회사인 이해관계인과는 다음 각 목의 방법으로 운용할 수 없습니다.<br>가. 법 제83조제4항에 따른 단기대출<br>나. 환매조건부매수(증권을 일정기간 후에 환매도할 것을 조건으로 매수하는 경우를 말한다)   |

|                         |   |
|-------------------------|---|
| <p>②동일종목<br/>증권</p>     | <p>투자신탁 자산총액의 10%를 초과하여 동일종목의 증권[집합투자증권(법 시행령 제 240조 제1항제2호의 규정에 의한 「부동산투자회사법」에 따른 부동산투자회사가 발행한 주식을 포함한다) 을 제외하되, 법 시행령 제80조제3항에서 규정하는 원화로 표시된 양도성 예금증서, 기업어음증권 외의 어음, 대출채권·예금·금융위원회가 정하여 고시하는 채권(債權)을 포함한다]에 투자하는 행위. 이 경우 동일법인 등이 발행한 증권 중 지분증권과 지분증권을 제외한 증권은 각각 동일종목으로 봅니다. 다만, 다음 각목의 경우에는 각목에서 정하는 바에 따라 10%를 초과하여 동일종목 증권에 투자할 수 있습니다.</p> <p>가. 국채증권, 한국은행법 제69조에 따른 한국은행통화안정증권 및 국가나 지방자치단체가 원리금의 지급을 보증한 채권에 투자신탁 자산총액의 100%까지 투자하는 경우</p> <p>나. 지방채증권, 특수채증권(가목에 해당하는 것은 제외한다), 직접 법률에 따라 설립된 법인이 발행한 어음[법 제4조제3항에 따른 기업어음증권 및 법 시행령 제79조제2항제5호 각목의 금융기관이 할인·매매·중개 또는 인수한 어음만 해당한다], 법 시행령제79조제2항제5호가목부터 사목까지의 금융기관이 발행한 어음 또는 양도성 예금증서와, 같은 호 가목·마목부터 사목까지의 금융기관이 발행한 채권, 법 시행령제79조제2항제5호가목부터 사목까지의 금융기관이 지급을 보증한 채권(모집의 방법으로 발행한 채권만 해당한다.) 또는 어음, 경제협력개발기구에 가입되어 있는 국가가 발행한 채권, 한국주택금융공사법에 따른 주택저당채권담보부채권 또는 주택저당증권으로서 한국주택금융공사법에 따른 한국주택금융공사 또는 법 시행령 제79조제2항제5호 가목부터 사목까지의 금융기관이 지급을 보증한 주택저당증권, 상장지수집합투자기구의 집합투자증권(금융투자업규정 제4-52조의 규정에 의한 상장지수집합투자기구의 집합투자증권은 제외)에 투자신탁 자산총액의 30%까지 투자하는 경우</p> <p>다. 금융투자업규정 제4-52조의 규정에 의한 상장지수집합투자기구의 집합투자증권에 투자신탁 자산총액의 20%까지 투자하는 경우</p> <p>라. 동일법인 등이 발행한 지분증권(그 법인 등이 발행한 지분증권과 관련된 증권예탁증권을 포함한다. 이하 이 조에서 같다)의 시가총액이 100분의 10을 초과하는 경우에 그 시가총액 비중까지 투자하는 경우. 이 경우 시가총액비중은 거래소가 개설하는 증권시장 또는 해외 증권시장별로 매일의 그 지분증권의 최종시가의 총액을 그 시장에서 거래되는 모든 종목의 최종시가의 총액을 합한 금액으로 나눈 비율을 1개월간 평균한 비율로 계산하며, 매월 말일을 기준으로 산정하여 그 다음 1개월간 적용합니다.</p> |
| <p>③동일법인발행<br/>지분증권</p> | <p>투자신탁 자산총액으로 동일법인 등이 발행한 지분증권총수의 10%를 초과하여 투자하는 행위</p>  |
| <p>④집합투자증권</p>          | <p>투자신탁자산을 집합투자증권(법 제279조제1항의 외국 집합투자증권을 포함한다)에 운용함에 있어서 다음 각 목의 어느 하나에 해당하는 행위</p> <p>가. 투자신탁 자산총액의 100분의 50을 초과하여 같은 집합투자업자(제 279조제1항의 외국 집합투자업자를 포함한다)가 운용하는 집합투자기구(제279조제1항의 외국 집합투자기구를 포함한다)의 집합투자증권에 투자하는 행위</p> <p>나. 투자신탁 자산총액의 100분의 20을 초과하여 같은 집합투자기구(법 제279조제1항의 외국 집합투자기구를 포함한다)의 집합투자증권에 투자하는 행위</p> <p>다. 사모집합투자기구(사모집합투자기구에 상당하는 외국 집합투자기구를 포함한다)의 집합투자증권에 투자하는 행위</p> <p>라. 투자신탁자산으로 같은 집합투자기구(제279조제1항의 외국 집합투자기구를 포함한다)의 집합투자증권 총수의 100분의 20을 초과하여 투자하는 행위. 이 경우 그 비율의 계산은 투자하는 날을 기준으로 한다.</p> <p>마. 투자신탁의 수익증권을 판매하는 투자매매업자 또는 투자중개업자가 받는 판매수수료 및 판매보수와 이 투자신탁이 투자하는 다른 집합투자기구(제279조제1항의 외국 집합투자기구를 포함한다)의 집합투자증권을 판매하는 투자매매업자{외국 투자매매업자(외</p>   |

|             |  |
|-------------|--|
|             | 국 법령에 따라 외국에서 투자매매업에 상당하는 영업을 영위하는 자를 말한다)를 포함한다} 또는 투자중개업자{외국 투자중개업자(외국 법령에 따라 외국에서 투자중개업에 상당하는 영업을 영위하는 자를 말한다)를 포함한다}가 받는 판매수수료 및 판매보수의 합계가 법 시행령 제77조제4항에서 정한 한도를 초과하여 집합투자증권에 투자하는 행위 |
| ⑤파생상품       | 파생상품매매에 따른 위험평가액이 투자신탁의 자산총액에서 부채총액을 뺀 금액의 100%를 초과하여 투자하는 행위  |
| ⑥파생상품       | 파생상품의 매매와 관련하여 기초자산 중 동일법인 등이 발행한 증권의 가격변동으로 인한 위험평가액이 투자신탁 자산총액의 10%를 초과하여 투자하는 행위  |
| ⑦계열회사 발행 증권 | 법 시행령 제86조에서 정하는 한도를 초과하여 집합투자업자의 계열회사가 발행한 증권을 취득하는 행위  |
| ⑧후순위채권      | 투자신탁재산을 그 발행인이 파산하는 때에 다른 채무를 우선 변제하고 잔여재산이 있는 경우에 한하여 그 채무를 상환한다는 조건이 있는 후순위채권에 투자하는 행위   |

주) 투자제한에 대한 자세한 내용은 법령 및 집합투자규약을 참고하여 주시기 바랍니다.

#### 〈투자한도 및 투자제한의 예외〉

- 다음 각 호의 어느 하나에 해당하는 경우에는 상기의 가.투자대상의 ①,②의 투자한도를 적용하지 아니합니다. 다만, 다음 제4호 및 제5호의 사유에 해당하는 경우에는 투자비율을 위반한 날부터 15일 이내에 그 투자한도에 적합하도록 하여야 합니다.
  1. 투자신탁 최초설정일부터 1월간
  2. 투자신탁 회계기간 종료일 이전 1월간
  3. 투자신탁 계약기간 종료일 이전 1월간
  4. 3영업일 동안 누적하여 추가설정 또는 해지청구가 각각 투자신탁 자산총액의 10%를 초과하는 경우
  5. 투자신탁재산인 증권 등 자산의 가격변동으로 상기의 가.투자대상의 ①,②의 투자한도를 위반하게 되는 경우
- 다음 각 호의 어느 하나에 해당하는 사유로 불가피하게 상기의 나.투자제한의 ②에 따른 투자한도를 초과하게 되는 경우에는 초과일부부터 3개월까지(부도 등으로 처분이 불가능하거나 집합투자재산에 현저한 손실을 초래하지 아니하고는 처분이 불가능한 투자대상자산은 그 처분이 가능한 시기까지)는 그 투자한도에 적합한 것으로 봅니다.
  1. 투자신탁재산에 속하는 투자대상자산의 가격 변동
  2. 투자신탁의 일부해지
  3. 담보권의 실행 등 권리행사
  4. 투자신탁재산에 속하는 증권을 발행한 법인의 합병 또는 분할합병
  5. 그 밖에 투자대상자산의 추가 취득 없이 투자한도를 초과하게 된 경우
- 상기의 나.투자제한의 ②의 규정은 투자신탁의 최초설정일부터 1개월까지는 적용하지 아니합니다.

#### 〈모투자신탁 투자한도 및 투자제한의 예외〉

##### (가) 한화코리아토탈본드증권 모투자신탁(채권)

- 다음 각 호의 어느 하나에 해당하는 경우에는 상기의 가.투자대상의 ①,②,③의 투자한도를 적용하지 아니합니다. 다만, 다음 제4호 및 제5호의 사유에 해당하는 경우에는 투자비율을 위반한 날부터 15일 이내에 그 투자한도에 적합하도록 하여야 합니다.
  1. 투자신탁 최초설정일부터 1월간
  2. 투자신탁 회계기간 종료일 이전 1월간
  3. 투자신탁 계약기간 종료일 이전 1월간
  4. 3영업일 동안 누적하여 추가설정 또는 해지청구가 각각 투자신탁 자산총액의 10%를 초과하는 경우
  5. 투자신탁재산인 증권 등 자산의 가격변동으로 상기의 가.투자대상의 ①,②,③의 투자한도를 위반하

게 되는 경우

- 다음 각 호의 어느 하나에 해당하는 사유로 불가피하게 상기의 가.투자대상의 ④,⑤,⑥,⑦,⑧의 투자한도 및 상기의 나.투자제한의 ②,③,④,⑤에 따른 투자한도를 초과하게 되는 경우에는 초과일부터 3개월까지(부도 등으로 처분이 불가능하거나 집합투자재산에 현저한 손실을 초래하지 아니하고는 처분이 불가능한 투자대상 자산은 그 처분이 가능한 시기까지)는 그 투자한도에 적합한 것으로 봅니다.

1. 투자신탁재산에 속하는 투자대상자산의 가격 변동
2. 투자신탁의 일부해지
3. 담보권의 실행 등 권리행사
4. 투자신탁재산에 속하는 증권을 발행한 법인의 합병 또는 분할합병
5. 그 밖에 투자대상자산의 추가 취득 없이 투자한도를 초과하게 된 경우

- 상기의 나.투자제한의 ②의 본문,③,④,⑤의 규정은 투자신탁의 최초설정일부터 1개월까지는 적용하지 아니합니다.

#### (나) 한화코리아밸류채권증권 모투자신탁(채권)

- 다음 각 호의 어느 하나에 해당하는 경우에는 상기의 가.투자대상의 ①,②,③의 투자한도를 적용하지 아니합니다. 다만, 다음 제4호 및 제5호의 사유에 해당하는 경우에는 투자비율을 위반한 날부터 15일 이내에 그 투자한도에 적합하도록 하여야 합니다.

1. 투자신탁 최초설정일부터 1월간
2. 투자신탁 회계기간 종료일 이전 1월간
3. 투자신탁 계약기간 종료일 이전 1월간
4. 3영업일 동안 누적하여 추가설정 또는 해지청구가 각각 투자신탁 자산총액의 10%를 초과하는 경우
5. 투자신탁재산인 증권 등 자산의 가격변동으로 상기의 가.투자대상의 ①,②,③의 투자한도를 위반하게 되는 경우

- 다음 각 호의 어느 하나에 해당하는 사유로 불가피하게 상기의 가.투자대상의 ④,⑤,⑥,⑦,⑧ 의 투자한도 및 상기의 나.투자제한의 ②,③,④,⑤,⑥에 따른 투자한도를 초과하게 되는 경우에는 초과일부터 3개월까지(부도 등으로 처분이 불가능하거나 집합투자재산에 현저한 손실을 초래하지 아니하고는 처분이 불가능한 투자대상자산은 그 처분이 가능한 시기까지)는 그 투자한도에 적합한 것으로 봅니다.

1. 투자신탁재산에 속하는 투자대상자산의 가격 변동
2. 투자신탁의 일부해지
3. 담보권의 실행 등 권리행사
4. 투자신탁재산에 속하는 증권을 발행한 법인의 합병 또는 분할합병
5. 그 밖에 투자대상자산의 추가 취득 없이 투자한도를 초과하게 된 경우

- 상기의 나. 투자제한의 ②의 본문, ③의 가,④,⑤,⑥의 규정은 투자신탁의 최초설정일부터 1개월까지는 적용하지 아니합니다.

#### (다) 한화글로벌리츠부동산 모투자신탁(리츠-재간접형)

- 다음 각 호의 어느 하나에 해당하는 경우에는 상기의 가.투자대상의 ①,②,③,④,⑤의 투자한도를 적용하지 아니합니다. 다만, 다음 제4호 및 제5호의 사유에 해당하는 경우에는 투자비율을 위반한 날부터 15일 이내에 그 투자한도에 적합하도록 하여야 합니다.

1. 투자신탁 최초설정일부터 1월간
2. 투자신탁 회계기간 종료일 이전 1월간
3. 투자신탁 계약기간 종료일 이전 1월간
4. 3영업일 동안 누적하여 추가설정 또는 해지청구가 각각 투자신탁 자산총액의 10%를 초과하는 경우
5. 투자신탁재산인 증권 등 자산의 가격변동으로 상기의 가.투자대상의 ①,②,③,④,⑤의 투자한도를 위반하게 되는 경우

- 다음 각 호의 어느 하나에 해당하는 사유로 불가피하게 상기의 가.투자대상의 ⑥의 투자한도 및 상기의 나.투

자제한의 ②,③,④,⑤,⑥에 따른 투자한도를 초과하게 되는 경우에는 초과일부터 3개월까지(부도 등으로 처분이 불가능하거나 집합투자재산에 현저한 손실을 초래하지 아니하고는 처분이 불가능한 투자대상자산은 그 처분이 가능한 시기까지)는 그 투자한도에 적합한 것으로 봅니다.

1. 투자신탁재산에 속하는 투자대상자산의 가격 변동
2. 투자신탁의 일부해지
3. 담보권의 실행 등 권리행사
4. 투자신탁재산에 속하는 증권을 발행한 법인의 합병 또는 분할합병
5. 그 밖에 투자대상자산의 추가 취득 없이 투자한도를 초과하게 된 경우
  - 상기의 나.투자제한의 ②의 본문, ④의 가 및 나,⑤,⑥의 규정은 투자신탁의 최초설정일부터 1개월까지는 적용하지 아니합니다.

## 9. 집합투자기구의 투자전략, 투자방침 및 수익구조

### 가. 투자전략 및 위험관리

#### (1) 운용전략 및 투자방침

- ①이 투자신탁은 글로벌 리츠(Reits) 및 부동산관련 주식, 국내 채권에 전략적 자산배분을 실행합니다.
  - 한화코리아토탈본드증권 모투자신탁(채권) 및 한화코리아밸류채권증권 모투자신탁(채권)에 50%이상 투자
  - 한화글로벌리츠부동산 모투자신탁(리츠-재간접형)에 40%이하 투자
- ②모투자신탁에의 투자는 신탁재산의 90%이상으로 하며, 단기대출, 금융기관 예치등의 자산에의 투자는 신탁재산의 10%이하로 투자합니다.

#### 〈모투자신탁 투자 전략〉

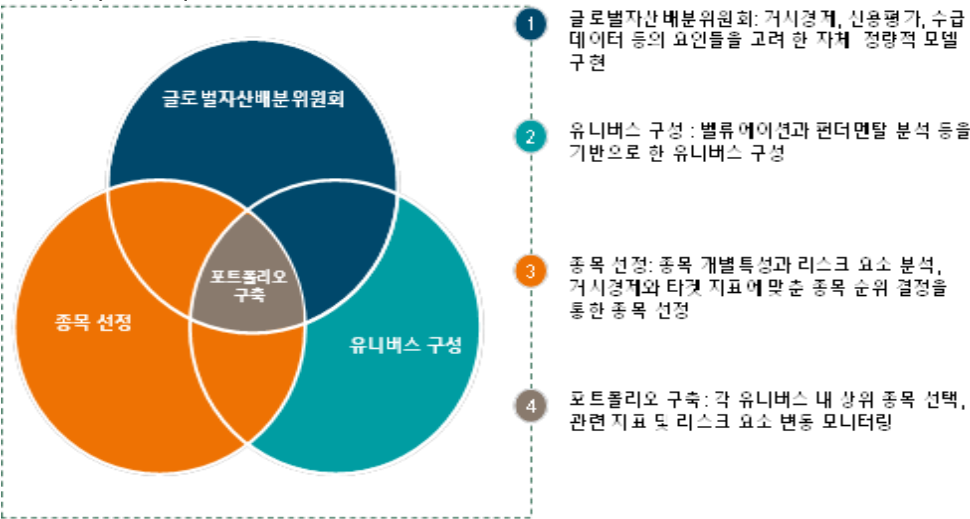
|                                   |   |
|-----------------------------------|---|
| <p>①한화글로벌리츠부동산 모투자신탁(리츠-재간접형)</p> | <p>이 투자신탁은 전세계지역의 리츠(REITs) 및 부동산 관련 주식에 주로 투자하여 투자대상자산의 가치 상승 및 배당 등에 따른 수익을 추구합니다. 섹터별로는 상업용, 오피스, 주거용, 호텔, 산업시설 및 기타 리츠 등에 투자할 예정입니다.</p> <p>□ 투자 프로세스</p>  <p>※집합투자업자는 신탁재산 운용에 대한 포트폴리오 및 리서치 자문을 부동산전문 자산운용사인 RREEF America LLC에게서 받고 있으며 추후 변동될 수 있습니다. 그리고 외국투자자문회사의 보수는 집합투자업자가 부담합니다.</p> |
| <p>②한화코리아토탈본드증권 모투자신탁(채권)</p>     | <ul style="list-style-type: none"> <li>- KAP 종합채권지수를 추종하기에 효과적인 종목 중심으로 채권포트폴리오를 구성합니다.</li> <li>- 운용자의 시장전망에 따라 현물 및 파생상품을 이용하여 시장대비 초과수익을 추구합니다.</li> <li>- 기타 현선물을 이용한 차익거래, 롤링효과(Rolling Effect) <sup>주1)</sup> 등을 이용하는 등 추가적인 수익 기회를 포착하여 펀드 수익률 제고를 추구합니다.</li> </ul>   |

|  |   |
|--|---|
| <p>③한화코리아<br/>밸류채권증권<br/>모투자신탁(채권)</p> | <ul style="list-style-type: none"> <li>- 국내에서 발행되어 국내에서 거래되는 채권에 60% 이상을 투자하여 안정적인 이자수익을 추구합니다.</li> <li>- 취득시 A- 등급 이상의 채권 및 A2- 등급 이상의 CP 에 주로 투자합니다.</li> <li>- 이 투자신탁은 한화자산운용이 자체적으로 개발한 ESG 평가시스템의 결과를 반영하여 포트폴리오를 구축하고 모든 투자과정에 적용할 계획입니다.</li> </ul> |
|--|---|

주1) 롤링효과(Rolling Effect): 채권수익률은 일반적으로 우상향의 형태를 보이고 있습니다. 따라서 금리수준이 일정하더라도 잔존 기간이 짧아지면 그만큼 수익률이 떨어지게 되는데 이같이 잔존기간이 단축됨에 따라 수익률이 하락하여 채권가격이 상승하는 효과를 말합니다.

#### [한화자산운용의 ESG 투자 프로세스]

- 한화자산운용의 ESG Standard:
  - 자체 ESG 평가결과를 활용하여 포트폴리오 구축 단계부터 모든 투자과정에 ESG 수준을 시스템적으로 측정하여 운용 전반에 적용
  - 산업별 특성을 고려한 자체 ESG 평가 문항 개발 및 scoring 시스템을 구축하여 환경(Environment), 사회(Social), 지배구조(Governance)에 대한 점검 실시
  - 개별기업에 대한 분석뿐만 아니라, 포트폴리오 레벨의 scoring을 통해 ESG 수준을 계량적으로 관리
- \* 한화자산운용의 ESG Standard는 ESG 통합 전략(ESG Integration)을 활용합니다.
- ESG 통합전략(ESG Integration): ESG(사회, 환경, 지배구조) 등 비재무적 정보를 전통적 재무분석에 더하여 분석하고 그 결과를 투자위험-기회 식별, 포트폴리오 구성 등에 활용하는 전략
- 한화자산운용 ESG 프로세스



※ 시장상황에 따라 일정범위 내에서 적극적인 매매전략을 구사할 수 있으며 이 경우 투자신탁의 비용이 증가할 수 있습니다.

※ 그러나 상기의 투자목적 및 투자전략 등이 반드시 달성된다는 보장은 없습니다.

#### (2) 비교지수

이 투자신탁의 성과 비교 등을 위해 아래와 같은 비교지수를 사용하고 있으며, 시장 상황 및 투자 전략의 변경, 새로운 비교 지수의 등장에 따라 이 비교지수는 변경될 수 있습니다. 이 경우 변경 등록 후 법령에서 정한 절차에 따라 공시될 예정입니다.

\* 비교지수: FTSE EPRA/NAREIT Developed Index (Total Return in USD) 40% + KAP 종합채권지수 30% + KIS-Reuters 회사채 A-이상 5년이하 30%

※ 2024년 9월 27일부터 비교지수가 FTSE EPRA/NAREIT Developed Index (Total Return in USD) 40% + KIS-Reuters 종합 30% + KIS-Reuters 회사채 A-이상 5년이하 30%에서 FTSE EPRA/NAREIT Developed Index (Total Return in USD) 40% + KAP 종합채권지수 30% + KIS-Reuters 회사채 A-이상 5년이하 30%로

변경되었습니다.

### (3) 위험관리 전략

- 위험관리체계: 리스크관리위원회를 통해 회사 전체의 위험 정책을 수립·변경하며 자산별, 펀드별 투자 가이드라인을 설정합니다. 위험관리부서는 자산별, 펀드별 거래한도 및 투자한도, 또는 손실한도 준수 여부를 점검하며, 핵심 위험요인을 정의하여 포트폴리오 위험을 측정·관리합니다. 정기적으로 운용부서 및 운용본부장에게 포트폴리오 위험, 기준지수 대비 성과, 요인분석 및 추적오차 등에 대한 정보를 제공하고 있으며, 필요한 경우 대표이사 이하 관계자들이 사후 조치 및 재발방지대책을 결정합니다.

|  |  |
|--|--|
| <p>• 환위험 관리[한화글로벌리츠부동산 모투자신탁(리츠-재간접형)]</p> <p>1) 환헤지 여부 및 환헤지 방법</p> <p>환율변동에 따른 위험을 최소화하기 위하여 집합투자업자는 필요한 경우에 통화관련 장내 및 장외파생상품을 통해 환율변동위험을 헤지할 예정입니다. 이 경우 집합투자업자는 글로벌리츠의 변동성, 헤지수단 및 헤지비용 등을 고려하여 외국통화표시자산에 대해 헷지 가능한 주요통화(USD, EUR, GBP 등) 표시자산의 환율변동위험에 대해서만 한국원화간 선물환 계약 등을 통하여 환위험을 헷지 할 예정입니다.</p> <p>2) 목표 헤지비용</p> <p>모투자신탁에 대하여 100% 환헤지는 불가능하며 전체 외국통화표시자산에 대해 헷지 가능한 주요통화(USD, EUR, GBP 등) 표시자산의 환율변동위험에 대해서만 한국원화간 선물환 계약 등을 통하여 환위험을 헷지하는 것을 목표로 하며(목표 환헷지 비율은 환헷지 가능한 주요통화 순자산의 70% 이상이며, 그 비율은 100%를 초과할 수도 있음), 기타 환헷지 수단이 없는 국가의 현지통화로 표시된 자산에 대해서는 환헷지를 하지 않습니다. 그리고 투자신탁의 설정/해지, 보유자산의 가격변동, 환율변동 및 외환시장 등의 상황에 따라 실제 헤지비용은 목표 헤지비용과 상이할 수도 있습니다. 또한, 환헤지를 수행하는 과정에서 거래수수료 등의 추가적인 비용이 발생합니다.</p> <p>3) 환헤지의 장단점</p> <p>환헤지란 선물환 계약 등을 이용하여 펀드의 투자대상자산(주식등)의 매수시점 환율과 매도시점(또는 평가시점) 환율의 변동으로 인한 가치변동위험을 제거하는 것을 뜻합니다. 즉 해외펀드의 대부분은 해외통화로 주식을 사들이기 때문에 도중에 환율이 떨어지면(외화가치하락/ 원화가치상승) 환차손이 발생할 수 있으며 이러한 추가적인 손실을 방지하기 위하여 환헤지를 실시하기도 합니다. 그러나 반대로 환율이 올라가는 경우(외화가치상승/원화가치하락) 오히려 추가적 이익기회가 상실될 수 있으며 환헤지를 위한 파생상품계약의 만기시 파생상품거래손실이 발생할 수 있습니다.</p> <p>4) 환헤지비용 등</p> <p>- 환헤지를 실시할 경우 거래수수료 등의 추가적인 비용이 소요되며, 환헤지 계약 만기 후 재계약(roll-over)시 시장환율 및 선물환 프리미엄 등에 따라 헤지 손실이 발생할 수 있습니다.</p> <p>- 환헤지비용은 환헤지 관련 파생상품의 계약환율에 포함되어 있어 별도의 산출은 불가능 합니다.</p> |  |
|--|--|

### 나. 수익구조

이 투자신탁은 신탁재산의 50%이상을 국내 채권에 투자하는 모투자신탁에 투자하고, 신탁재산의 40%이하를 부동산과 관련된 자산에 주로 투자하는 집합투자기구의 집합투자증권을 주된 투자대상으로 하는 모투자신탁에 투자합니다. 따라서 모투자신탁에서 투자한 국내 채권, 각 국가의 부동산 관련자산의 가격변동에 따라 투자자의 수익률이 주로 결정됩니다.

## 10. 집합투자기구의 투자위험

이 투자신탁은 집합투자기구의 운용실적에 따라 손익이 결정되는 실적배당상품으로 예금자보호법에 따라 보호되

지 아니하며 **원본을 보장하지 않습니다.** 따라서 투자원본의 전부 또는 일부에 대한 손실의 위험이 존재하며 투자금액의 손실 내지 감소의 위험은 전적으로 투자자가 부담하며, 집합투자업자나 판매회사 등 어떤 당사자도 투자손실에 대하여 책임을 지지 아니합니다. 특히 **예금자보호법의 적용을 받는 은행 등에서 집합투자증권을 매입하는 경우에도 은행예금과 달리 예금자보호법에 따라 보호되지 아니합니다.**

다음의 투자위험은 모투자신탁의 투자위험을 포함하여 작성되었고 본 자료 작성시점 현재 중요하다고 판단되는 위험을 기재한 것이며, 발생 가능한 모든 위험을 기재한 것이 아님을 유의하여야 합니다. 또한, 향후 운용과정 등에서 현재로는 예상하기 어려운 위험이 발생하거나 현재 시점에서는 중요하지 않다고 판단되어 기재에 누락되어 있는 위험의 정도가 커져 그 위험으로부터 손실이 발생할 수도 있음에 유의하시기 바랍니다.

#### 가. 일반위험

| 구분              | 투자위험의 주요내용  |
|-----------------|---|
| 원금손실위험          | 이 투자신탁은 집합투자기구의 운용실적에 따라 손익이 결정되는 실적배당상품으로 예금자보호법에 따라 보호되지 않으므로 투자원본을 보장하지 않습니다. 따라서 투자원본의 전부 또는 일부에 대한 손실의 위험이 존재하며 투자금액의 손실 내지 감소의 위험은 전적으로 투자자가 부담하며, 집합투자업자나 판매회사 등 어떤 당사자도 투자손실에 대하여 책임을 지지 아니합니다. |
| 부동산증권 등 가격 변동위험 | 모투자신탁은 부동산 관련 자산에 주로 투자하는 해외 집합투자증권(리츠) 및 부동산 관련 주식에 투자하므로 보유하고 있는 부동산증권 및 주식 가격 변동에 따라 손실을 입을 수 있습니다.  |
| 환율변동위험          | 투자신탁재산의 전부 또는 일부 환율변동 위험을 방지하기 위하여 환율변동 위험을 다양한 수단으로 방지할 예정입니다. 그러나 환율변동 위험을 위한 거래가 완벽히 수행되지 아니할 위험이 있음에 따라 투자신탁의 수익이 환율변동에 따라 달라질 수 있습니다.  |
| 이자율 변동위험        | 채권 및 어음 등의 가격은 이자율에 의해 크게 결정됩니다. 일반적으로 이자율이 하락하면 채권 및 어음 등의 가격상승에 의한 자본이득이 발생하고 이자율이 상승하면 자본손실이 발생합니다. 따라서 채권 및 어음 등을 만기까지 보유하지 않고 중도에 매도하는 경우에는 시장상황에 따라 손실 또는 이득이 발생할 수 있습니다.                         |
| 신용위험            | 투자신탁재산으로 보유하고 있는 증권 등의 발행회사 또는 단기금융상품 거래상대방의 경영상태가 악화되거나 신용도하락, 채무불이행, 부도 등 신용사건이 발생할 경우 해당 증권 및 단기금융상품의 가치가 급격히 하락할 수 있으며, 이에 따라 투자신탁 재산의 가치가 하락할 수 있습니다.  |
| 파생상품 투자위험       | 파생상품(선물, 옵션에의 투자)은 작은 증거금으로 거액의 결제가 가능한 지렛대효과(레버리지 효과)로 인하여 기초자산에 직접 투자하는 경우에 비하여 높은 위험에 노출되어 있습니다. 또한 옵션매도에 따른 이론적인 손실범위는 무한대이므로 기초자산에 대한 투자가 옵션매수의 경우에 비하여 높은 위험에 노출될 수 있습니다.                         |

#### 나. 특수위험

| 구분            | 투자위험의 주요내용   |
|---------------|--|
| 부동산 시장현황 변동위험 | 모투자신탁은 주로 해외 부동산 관련 집합투자증권 및 주식에 투자하므로 세계 부동산 경기 및 부동산 금융시장 변동에 따라 손실을 입을 수 있습니다.  |
| 지역위험          | 모투자신탁은 외국의 리츠(Reits) 및 부동산관련 주식 등에 투자하기 때문에 투자대상국가의 시장, 정치 및 경제상황 등에 따른 위험에 더 많이 노출이 되어 있습니다. 또한 정부정책 및 제도의 변화로 인해 자산가치의 손실이 발생할 수 있으며, 외국인에 대한 투자제한, 조세제도 변화 등의 정책적 변화 및 사회전반적인 투명성부족으로 인한 공시자료의 신뢰성 등의 위험도 있습니다. |

|                    |   |
|--------------------|---|
|                    | 특히, 일부 신흥시장의 증권은 외국인의 투자 한도, 넓은 매매호가 차이, 거래소의 제한된 개장시간과 거래량 부족 등의 원인으로 인하여 유동성에 제약이 발생할 수도 있고, 선진 시장에 투자하는 투자신탁과 비교하여 가격변동의 위험이 더 클 수 있고 환매가 정지될 수 있는 위험도 존재한다는 사실을 인지하여야 합니다. 이러한 변동성은 정치적·경제적 요인으로부터 발생할 수 있으며 법률, 거래 유동성, 결제, 증권 의 양도 및 통화 등의 요소들에 의해서 더 커질 수 있습니다.  |
| 환헤지 거래에 따른 추가적인 위험 | 모투자신탁은 전세계 리츠에 투자가 가능한 투자신탁이며 환율변동에 따른 위험을 감소하기 위해 환헤지를 실시합니다. 전체 외국통화표시자산에 대해 헷지 가능한 주요통화(USD, EUR, GBP 등) 표시자산의 환율변동위험에 대해서만 한국원화간 선물 환 계약 등을 통하여 환위험을 헷지하는 것을 목표로 하며(목표 환헷지 비율은 환헷 지 가능한 주요통화 순자산의 70% 이상이며, 그 비율은 100%를 초과할 수도 있음), 기타 환헷지 수단이 없는 국가의 현지통화로 표시된 자산에 대해서는 환헷지를 하지 않습니다. 그러나 반대로 환율이 올라가는 경우(외화가치상승/원화가치하락) 오히려 추가적 이익기회가 상실될 수 있으며 환헤지를 위한 파생상품계약의 만기시 파생상품거래손실이 발생할 수 있습니다. |
| 외국세법에 의한 과세에 따른 위험 | 해외 증권에 투자할 경우 해당 증권이 특정 국가에 상장되어 거래됨에 따라 특정 외 국의 세법에 의한 배당소득세, 양도소득세 등이 부과될 수 있으며, 향후 특정 외국 의 세법 변경으로 높은 세율이 적용될 경우 세후배당소득, 세후양도소득 등이 예상 보다 감소할 수 있습니다.   |
| 해외투자자문업자 변경위험      | 집합투자업자는 투자신탁재산의 효율적인 운용을 위하여 필요하다고 판단되는 경우 한화글로벌리츠부동산 모투자신탁(리츠-재간접형) 해외투자자문업자와의 계약을 해지할 수 있으며, 다른 해외투자자문업자로 자문계약을 변경할 수 있습니다.   |
| 국가위험               | 모투자신탁(한화코리아토탈본드증권 모투자신탁(채권) 및 한화코리아밸류채권증권 모투자신탁(채권)은 국내의 채권 등에 투자하는 상품입니다. 따라서 이 상품은 한국의 경제성장률, 이자율등 거시경제지표의 변화에 따른 위험에 노출됩니다.  |

#### 다. 기타 투자위험

| 구 분        | 투자위험의 주요내용  |
|------------|---|
| 유동성 위험     | 투자대상국가의 증권시장규모, 투자대상 집합투자증권의 설정규모 등을 감안할 때 신탁재산에서 거래량이 풍부하지 못한 종목에 투자하는 경우 투자대상 종목의 유동 성부족에 따른 환금성에 제약이 발생할 수 있으며, 이는 신탁재산의 가치하락을 초 래할 수 있습니다.                |
| 오퍼레이션 위험   | 해외투자의 경우 국내투자자와 달리 시차에 의한 시장폐장 및 개장시간의 차이로 인해 신탁재산의 평가에 있어 시차가 발생할 수도 있습니다. 또한 복잡한 결제과정 및 현금 운용과정에서 운용적인 위험이 국내투자보다 더 높습니다.                                   |
| 순자산가치 변동위험 | 환매청구일과 환매 기준가격 적용일이 다르기 때문에 환매청구일로부터 환매 기준 가격 적용일까지의 투자신탁재산의 가치변동에 따른 위험에 노출됩니다.  |
| 투자신탁 해지위험  | 투자신탁을 설정한 이후 1년이 되는 날에 원본액이 50억원 미만인 경우 또는 투자 신탁을 설정하고 1년이 지난 후 1개월간 계속하여 투자신탁의 원본액이 50억원 미 만인 경우 집합투자업자가 투자신탁을 해지하는 등 투자자의 동의 없이 이 투자신탁이 해지될 수 있습니다.         |
| 펀드규모위험     | 투자신탁의 설정초기 또는 환매 등의 이유로 투자신탁 규모가 일정규모 이하로 작아 지는 경우에는 투자신탁에서 투자하는 투자대상자산의 편입 및 분산투자가 원활하게 이루어지지 않고 일부 자산에 집중 투자될 수 있으며, 이러한 요인들은 투자신탁의 성과 및 위험에 영향을 미칠 수 있습니다. |
| 환매연기위험     | 투자신탁 재산의 매각이 불가능하여 사실상 환매에 응할 수 없거나 환매에 응하는   |

|            |   |
|------------|---|
|            | 것이 투자자의 이익을 해할 우려가 있는 경우 또는 이에 준하는 경우로서 금융위원회가 인정하는 경우에는 환매가 연기될 수 있습니다.                            |
| 증권대차 거래 위험 | 증권대차 거래가 일어나는 펀드의 경우 예탁결제원 등 시장참여자들의 관리로 발생할 가능성은 극히 낮으나 해당 대차증권의 미상환, 관련 담보의 부족 등의 위험이 발생할 수 있습니다. |
| 기타위험       | 신탁재산의 운용에 있어 예상치 못한 정치, 경제상황 및 정부의 조치, 세계의 변경 등에 따라 집합투자기구의 예상하지 못한 가치하락을 야기할 수 있습니다.               |

#### 라. 이 집합투자기구에 적합한 투자자 유형

집합투자업자는 투자신탁의 실제 수익률 변동성(일간 수익률의 최대손실예상액) 또는 투자대상 자산의 종류 및 위험도 등을 감안하여 위험등급을 분류하고 있습니다. 또한 원본손실가능성의 판단기준으로는 가격하락위험, 신용 위험, 유동성위험 등이 있습니다.

이 투자신탁은 실제 수익률 변동성[일간 수익률의 최대손실예상액(97.5% VaR 모형 사용) : 9.21%]을 기준으로 투자위험 **6등급 중 5등급에 해당하는 낮은 수준의 투자위험**을 지니고 있습니다. 따라서 이 투자신탁은 낮은 수준의 투자수익을 추구하고 그에 따른 낮은 수준의 투자위험을 감내할 수 있는 투자자에게 적합합니다.

※ 상기 위험등급 적용을 위해 산출한 실제 수익률 변동성(일간 수익률의 최대손실 예상액)은 추후 이 투자신탁의 결산시마다 재측정하게 되며, 이 경우 투자위험등급이 변동될 수 있습니다.

※ 상기 위험등급 기준은 한화자산운용(주)의 자체적인 기준으로서 투자자가 판단하는 기준 또는 판매회사의 기준과 일치하지 않을 수 있습니다.

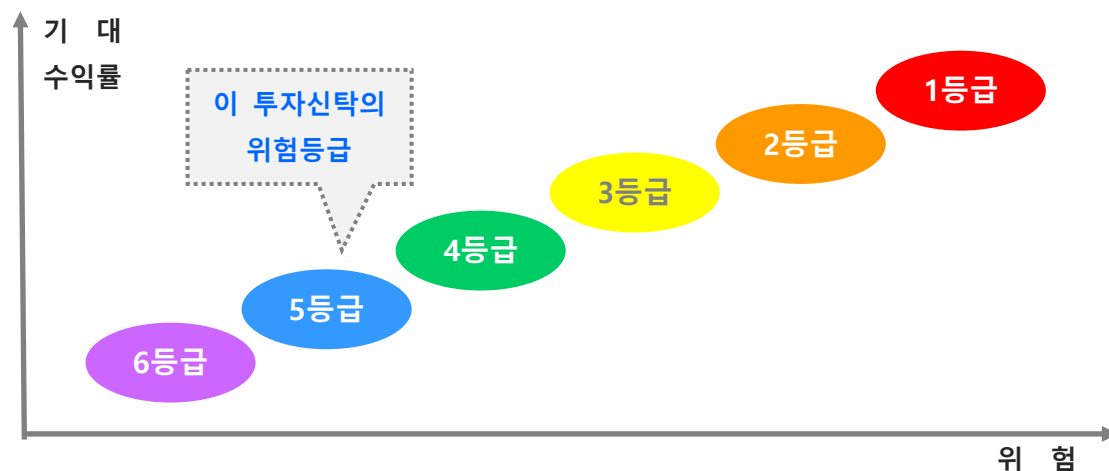

#### 〈한화자산운용 투자위험등급 기준〉

상기의 위험등급은 설정기간 3년이 경과하는 경우 특별한 사정이 없는 한 실제 수익률 변동성(일간 수익률의 최대손실예상액)으로 등급분류기준이 변경되면서 투자위험등급이 변경될 수 있습니다.

| 등급                 | 신규 및 설정 후 3년이 경과하지 않은 경우   |
|--------------------|--|
| 1 등급<br>(매우 높은 위험) | ① 레버리지 등 수익구조가 특수하여 투자시 주의가 필요한 집합투자기구<br>② 최대손실률이 20%를 초과하는 파생결합증권에 주로 투자하는 집합투자기구<br>③ 기타 이와 유사한 위험수준을 갖는 집합투자기구 |
| 2 등급<br>(높은 위험)    | ① 고위험자산에 80% 이상 투자하는 집합투자기구<br>② 기타 이와 유사한 위험수준을 갖는 집합투자기구   |
| 3 등급<br>(다소 높은 위험) | ① 고위험자산에 80% 미만으로 투자하는 집합투자기구<br>② 최대손실률이 20% 이하인 파생결합증권에 주로 투자하는 집합투자기구   |

|  |  |
|--|--|
|  | ③ 기타 이와 유사한 위험수준을 갖는 집합투자기구  |
| 4 등급<br>(보통 위험)  | ① 고위험자산에 50% 미만으로 투자하는 집합투자기구<br>② 중위험자산에 최소 60% 이상 투자하는 집합투자기구<br>③ 기타 이와 유사한 위험수준을 갖는 집합투자기구       |
| 5 등급<br>(낮은 위험)  | ① 저위험자산에 60% 이상 투자하는 집합투자기구<br>② 수익구조상 원금보존추구형 파생결합증권에 주로 투자하는 집합투자기구<br>③ 기타 이와 유사한 위험수준을 갖는 집합투자기구 |
| 6 등급<br>(매우 낮은 위험)   | ① 단기금융집합투자기구(MMF)<br>② 단기 국공채 등에 주로 투자하는 집합투자기구<br>③ 기타 이와 유사한 위험수준을 갖는 집합투자기구                       |
| - “고위험자산”은 주식, 상품, REITs, 투기등급(BB+등급 이하), 파생상품 및 이와 유사한 수준의 위험을 갖는 자산<br>- “중위험자산”은 채권(BBB-등급 이상), CP(A3등급 이상), 담보부 대출 및 대출채권 및 이와 유사한 수준의 위험을 갖는 자산<br>- “저위험자산”은 국공채, 지방채, 회사채(A-등급 이상), CP(A2-등급 이상), 현금성 자산 및 이와 유사한 수준의 위험을 갖는 자산<br>- 상기 분류기준 이외에 투자전략, 신용위험, 유동성위험, 레버리지 수준, 환위험(환헷지 50% 미만 등) 등을 고려하여 위험등급을 조정할 수 있음 |  |

설정된 후 3년이 경과한 경우 - 시장위험 등급 기준표 (97.5% VaR 모형\* 사용)

| 구분                                 | 1등급<br>(매우높은 위험) | 2등급<br>(높은 위험) | 3등급<br>(다소높은 위험) | 4등급<br>(보통 위험) | 5등급<br>(낮은 위험) | 6등급<br>(매우낮은 위험) |
|------------------------------------|------------------|----------------|------------------|----------------|----------------|------------------|
| 97.5% VaR<br>(일간수익률의 최대<br>손실 예상액) | 50% 초과           | 50% 이하         | 30% 이하           | 20% 이하         | 10% 이하         | 1% 이하            |

\* 과거 3년 일간 수익률에서 2.5퍼센타일에 해당하는 손실률의 절대값에 연환산 보정계수( $\sqrt{252}$ )를 곱해 산출

\* VaR(Value at Risk)는 포트폴리오 손실 위험 측정을 위해 이용되는 위험 측정수단입니다. 상기 표상 VaR값 00%의 의미는 펀드의 과거 3년 동안 일간수익률을 고려 시 최대 00%의 손실(신뢰구간 97.5%)이 발생할 수 있음을 의미합니다.

※ 이 위험등급분류는 한화자산운용의 내부 기준에 따른 위험등급입니다. 판매회사는 판매회사별 특성을 반영하여 위험등급을 재분류할 수 있습니다.

## 11. 매입, 환매, 전환절차 및 기준가격 적용기준

### 가. 매입

#### (1) 매입방법, 절차, 가능시간

이 투자신탁의 수익증권을 취득하시려면 판매회사의 영업점에서 영업시간 중에 매입을 하셔야 합니다. 다만, 판매회사에서 인터넷홈페이지를 통한 판매를 개시하는 경우, 인터넷홈페이지를 통한 매입도 가능합니다.

#### (2) 종류별 가입자격

| 종류                       | 가입자격  |
|--------------------------|---|
| 수수료미징구-오프라인<br>-퇴직연금(C)  | 근로자퇴직급여보장법 상의 퇴직연금제도 가입자 및 퇴직연금사업자가 가입할 수 있으며, 판매수수료가 징구되지 않는 수익증권                  |
| 수수료미징구-온라인<br>-퇴직연금(C-e) | 판매회사의 인터넷뱅킹을 통하여 근로자퇴직급여보장법 상의 퇴직연금제도 가입자 및 퇴직연금사업자가 가입할 수 있으며, 판매수수료가 징구되지 않는 수익증권 |

|                           |  |
|---------------------------|--|
| 수수료미징구-오프라인-기관, 퇴직연금(C-f) | 근로자퇴직급여보장법 상의 퇴직연금제도 가입자 및 퇴직연금사업자를 가입 대상으로 하는 집합투자기구(자본시장과 금융투자업에 관한 법률에 의한 집합투자기구) 및 퇴직연금보험인 경우 가입할 수 있으며, 판매수수료가 징구되지 않는 수익증권 |
| 수수료미징구-오프라인-랩, 퇴직연금(C-w)  | 판매회사의 일임형 종합자산관리계좌를 통하여 근로자퇴직급여보장법 상의 퇴직연금제도 가입자 및 퇴직연금사업자가 가입할 수 있으며, 판매수수료가 징구되지 않는 수익증권                                       |

### (3) 매입청구시 적용되는 기준가격

1) 오후 5시 이전에 자금을 납입한 경우: 납입일로부터 3영업일(D+2)에 공고되는 기준가격 적용

※ 단, 이 투자신탁을 최초로 설정하는 때에는 투자신탁 최초설정일의 기준가격을 적용합니다.

2) 오후 5시 경과 후에 자금을 납입한 경우: 납입일로부터 4영업일(D+3)에 공고되는 기준가격 적용

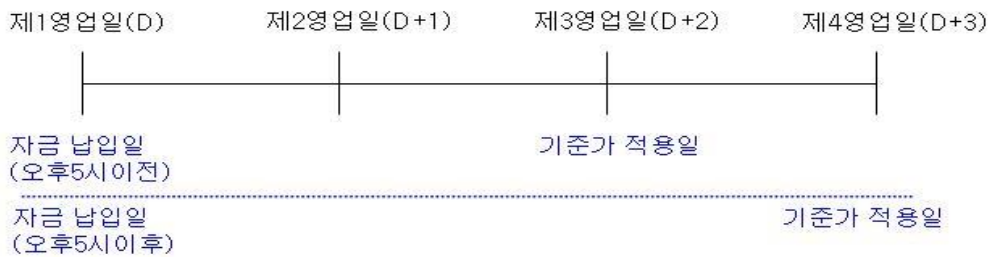

- 판매회사가 전산시스템에 의하여 매입업무를 처리한 경우 거래전표에 표시된 시간을 매입청구를 받은 시간으로 봅니다.

- 이 경우 영업일은 판매회사 영업일을 말합니다

### 나. 환매

#### (1) 환매방법, 절차, 가능시간

이 투자신탁의 수익증권은 판매회사 영업시간 중 판매회사 창구에서 직접 환매신청 하실 수 있습니다. 판매회사의 인터넷홈페이지를 통해 가입한 경우나 인터넷뱅킹을 이용하고 있는 경우에는 인터넷홈페이지를 통한 환매도 가능합니다.

#### ※ 환매가능여부 및 환매수수료 부과 여부

|         |              |         |
|---------|--------------|---------|
| 중도환매 불가 | 중도 환매시 비용 발생 | 중도환매 허용 |
| 해당사항 없음 | 해당사항 없음      | 0       |

#### (2) 환매시 적용되는 기준가격

1) 오후 5시 이전에 환매를 청구한 경우: 환매청구일로부터 4영업일(D+3)에 공고되는 기준가격을 적용하여 8영업일(D+7)에 관련세금 등을 공제한 후 환매대금을 지급합니다.

2) 오후 5시 경과 후에 환매를 청구한 경우: 환매청구일로부터 5영업일(D+4)에 공고되는 기준가격을 적용하여 9영업일(D+8)에 환매대금이 지급됩니다.

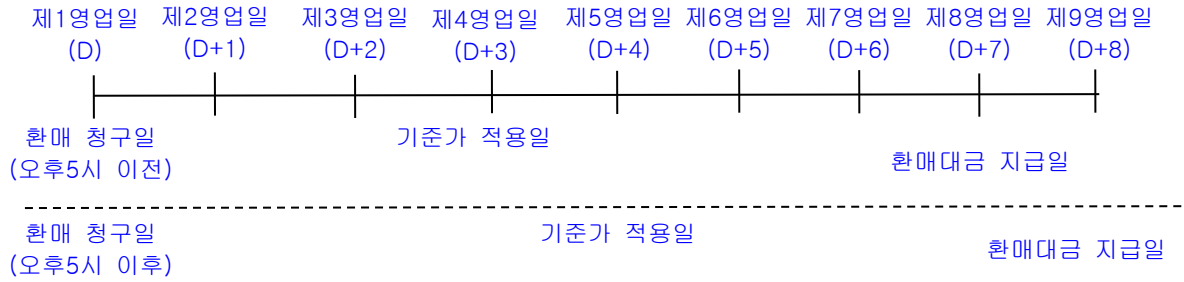

주)기준시점은 판매회사의 전산시스템에 의하여 거래전표에 표시된 시간으로 구분하여 처리합니다.

3) 판매회사가 해산·허가취소, 업무정지 등의 사유(이하 “해산등”)로 인하여 환매청구에 응할 수 없는 경우에는 집합투자업자에 직접 청구할 수 있으며, 집합투자업자가 해산 등으로 인하여 환매에 응할 수 없는 경우에는 신탁업자에 직접 청구할 수 있습니다.

- 판매회사가 전산시스템에 의하여 환매업무를 처리한 경우 거래전표에 표시된 시간을 환매청구를 받은 시간으로 봅니다.
- 영업일은 한국거래소의 개장일을 말합니다. 다만, 환매청구일이 판매회사의 영업일이면서 한국거래소의 개장이 아닌 경우에는 그 환매청구일을 영업일에 포함하여 산정합니다.

### (3) 환매수수료

이 투자신탁의 수익증권을 환매하는 경우 환매수수료는 부과하지 아니합니다.

### (4) 매입청구 및 환매청구의 취소(정정) 등

이 투자신탁 수익증권의 매입청구 및 환매청구의 취소 또는 정정은 매입청구일 및 환매청구일 17시[오후 5시] 이전까지만 가능합니다.

### (5) 수익증권의 일부환매

수익자는 보유한 수익권 좌수 중 일부에 대하여 환매를 청구할 수 있습니다.

### (6) 수익증권의 환매제한

집합투자업자는 다음과 같은 경우에는 환매청구에 응하지 아니할 수 있습니다.

- ① 수익자 또는 질권자로서 권리를 행사할 자를 정하기 위하여 일정한 날을 정하여 수익자명부에 기재된 수익자 또는 질권자를 그 권리를 행사할 수익자 또는 질권자로 보도록 한 경우로서 이 일정한 날의 6영업일전일(17시 경과 후에 환매청구를 한 경우 7영업일전일)과 그 권리를 행사할 날까지의 사이에 환매청구를 한 경우
- ② 법령 또는 법령에 의한 명령에 의하여 환매가 제한되는 경우

### (7) 수익증권의 환매연기

- 법령과 집합투자계약에서 정한 사유로 인하여 환매일에 환매금액을 지급할 수 없게 된 경우 집합투자업자는 수익증권의 환매를 연기할 수 있습니다. 다만, 모투자신탁 수익증권의 환매가 연기된 경우에는 환매를 연기하여야 합니다. 이 경우 집합투자업자는 환매를 연기한 날부터 6주 이내에 수익자총회에서 수익증권의 환매에 관한 사항으로서 법 시행령 제257조제1항에서 정하는 사항을 결의하여야 합니다.

※환매연기사유

- ① 투자신탁재산의 처분이 불가능하여 사실상 환매에 응할 수 없는 경우
- ② 수익자간의 형평성을 해할 우려가 있는 경우
- ③ 환매를 청구 받거나 요구받은 판매회사, 집합투자업자, 신탁업자 등이 해산 등으로 인하여 수익증권을 환매할 수 없는 경우
- ④ ① 내지 ③에 준하는 사유로서 금융위원회가 환매연기가 필요하다고 인정하는 사유

- 집합투자업자는 수익자총회에서 수익증권의 환매에 관한 사항을 정하지 아니하거나 환매에 관하여 정한 사항의 실행이 불가능한 경우에는 계속하여 환매를 연기할 수 있습니다.
- 수익자총회에서 환매에 관한 사항이 의결되거나 환매를 계속 연기하는 경우 집합투자업자는 지체 없이 다음 각 호의 구분에 따라 정한 사항을 수익자에게 통지합니다.
  - 1. 수익자총회에서 환매에 관한 사항을 의결한 경우
    - 가. 환매에 관하여 의결한 사항
    - 나. 기타 법 시행령 제257조제2항에서 정한 사항
  - 2. 환매연기를 계속하는 경우
    - 가. 환매를 연기하는 사유
    - 나. 환매를 연기하는 기간
    - 다. 환매를 재개하는 경우 환매대금의 지급방법
    - 라. 기타 법 시행령 제257조제3항에서 정한 사항
- 환매연기사유의 전부 또는 일부가 해소되어 환매를 재개할 수 있을 경우 집합투자업자는 환매가 연기된 수익자에 대하여 환매한다는 뜻을 통지하고 법 시행령 제258조에서 정하는 바에 따라 환매대금을 지급합니다.

#### (8) 수익증권의 부분환매

- 집합투자업자는 투자신탁재산의 일부가 환매연기사유에 해당하는 경우 환매연기자산에 해당하지 아니하는 자산에 대하여는 수익자가 보유하는 수익증권의 지분에 따라 환매에 응할 수 있습니다.
- 집합투자업자는 환매가 연기된 투자신탁재산만으로 별도의 투자신탁을 설정할 수 있습니다.

## 12. 기준가격 산정기준 및 집합투자재산의 평가

### 가. 기준가격의 산정 및 공시

|                  |  |
|------------------|--|
| 기준가격 산정방법        | 당일 공고되는 기준가격은 직전일의 대차대조표상에 계상된 투자신탁의 자산총액에서 부채총액을 차감한 금액(순자산총액)을 직전일의 수익증권 총좌수로 나누어 산출하며, 1,000좌 단위로 원미만 셋째자리에서 4사5입하여 원미만 둘째자리까지 계산합니다. |
| 기준가격 산정주기        | 매일   |
| 기준가격 공시시기        | 매일   |
| 기준가격 공시방법        | 전자공시   |
| 기준가격 공시장소        | 집합투자업자(www.hanwhafund.com)·판매회사 홈페이지, 판매회사 각 영업점   |
| 종류간 기준가격이 상이한 이유 | 이 투자신탁은 종류형 투자신탁으로서 각 종류 수익증권별로 판매보수가 상이하므로 기준가격에 차이가 발생합니다.   |
| 모투자신탁 기준가격       | 모투자신탁의 기준가격은 이 투자신탁의 기준가격 산정방식과 동일하게 산정되며 투자신탁의 기준가격과 함께 모투자신탁의 기준가격을 집합투자업자 및 판매회사의 홈페이지 및 영업점에 게시합니다.                                  |

주1) 공휴일, 국경일 등 집합투자업자가 영업을 하지 않는 날에는 기준가격이 공시되지 않습니다.

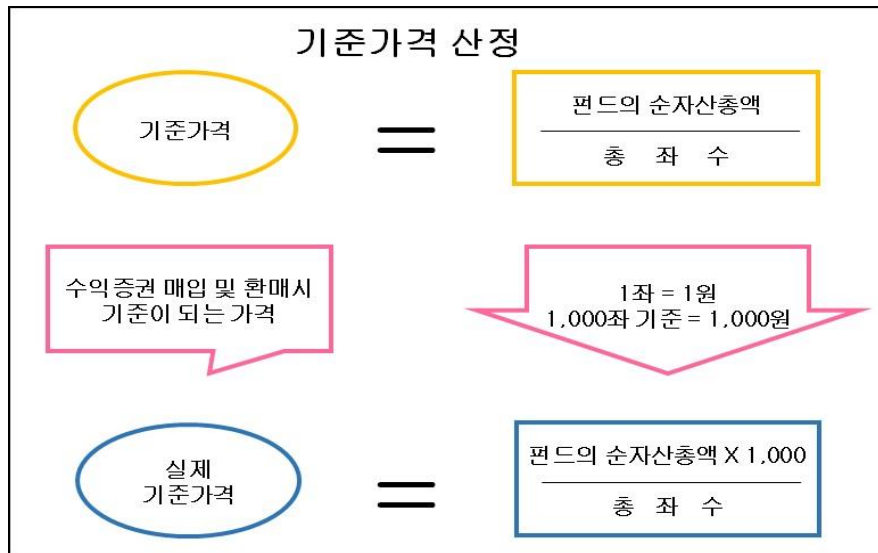

## 나. 집합투자재산의 평가방법

### (1) 집합투자재산의 평가방법

집합투자재산의 평가는 관계법령에서 정하는 방법에 따라 시가에 따라 평가하되 평가일 현재 신뢰할 만한 시가가 없는 자산은 관계법령에 의한 가격을 기초로 하여 집합투자재산평가위원회가 정하는 공정가액으로 평가합니다.

주요 평가방법은 다음과 같습니다.

| 대상자산   | 평가방법  |
|--|---|
| ①상장주식 및 주식예탁증권   | 평가기준일에 증권시장(해외 증권시장 포함)에서 거래된 최종시가(해외 증권의 경우 전날의 최종시가)  |
| ②장내파생상품  | 장내파생상품이 거래되는 파생상품시장(해외 파생상품 시장 포함)에서 공표하는 가격(해외 파생상품의 경우 전날의 가격)  |
| ③상장채무증권 (평가기준일이 속하는 달의 직전 3월간 계속 매월 10일 이상 증권시장에서 시세가 형성된 채무증권에 한한다) | 평가기준일에 증권시장에서 거래된 최종시가를 기준으로 2 이상의 채권평가회사가 제공하는 가격정보 등을 기초로 한 가격  |
| ④해외증권시장에서 시세가 형성된 채무증권   | 2 이상의 채권평가회사가 제공하는 가격정보를 기초로 한 가격   |
| ⑤집합투자증권  | 평가기준일에 공고된 기준가격(모자형집합투자기구의 모집합투자기구의 집합투자증권인 경우에는 평가기준일에 산출된 기준가격). 다만, 한국거래소에 상장되고 국내 집합투자업자가 발행한 국내주식 관련 상장지수집합투자증권(ETF)은 다음에 따름<br>1. 증가과리율 <sup>주1)</sup> 이 ±2% 범위 이내일 경우: 한국거래소 최종시가<br>2. 증가과리율이 ±2% 범위 초과일 경우: 평가기준일에 공시된 최종 NAV(순자산가치) |
| ⑥외국집합투자증권  | 평가기준일의 최근일에 공고된 그 외국집합투자증권의 기준가격. 다만, 외국시장에 상장 또는 등록된 외국집합투자증권은 그 외국집합투자증권이 거래되는 외국의 시장에서 거래된 전날의 최종시가  |
| ⑦신뢰할 만한 시가가 없는 자산  | 다음 각 호의 사항을 고려하여 평가한 가격   |

|                            |   |
|----------------------------|---|
| (비상장주식, 비상장채무증권)           | 1. 취득가격<br>2. 거래가격<br>3. 채권평가회사, 회계법인, 신용평가업자, 감정평가업자, 투자매매업자 등이 제공한 가격   |
| ⑧장외파생상품 및 파생결합증권           | 금융감독원에 신고한 방식으로 산정된 가격<br>- 상품의 리턴이 기초자산의 가격변화에 연동되는 파생상품으로서 시초매매가 상품의 만기시까지 유지되는 상품: 발행회사 및 채권평가회사 2곳이 제공하는 평균 가격 중 낮은 가격<br>- 상품의 리턴이 기초자산의 가격변화에 연동되는 파생상품으로서, 상품의 만기전에 비정기적으로 매매가 예상되는 상품: 2개 이상의 채권평가회사가 제공하는 가격의 단순산술평균 |
| ⑨외화표시자산의 평가시 한국원화로 환산하는 환율 | 평가일에 외국환중개회사에서 제공하는 최근 거래일의 환율정보를 이용한 환율  |

주1) 종가괴리율 : [해당 집합투자증권의 한국거래소 최종시가/해당 집합투자증권의 평가기준일에 공시된 최종 NAV(순자산가치)-1] × 100

(2) 집합투자재산평가위원회 구성 및 업무

- 1) 구성: 집합투자재산의 평가업무 담당임원, 집합투자재산의 운용업무 담당임원, 준법감시인, 리스크관리팀장 등
- 2) 업무: 다음 각호의 사항을 심의·의결한다.
  - 채권평가회사의 선정 및 변경에 관한 사항
  - 부도채권 등 부실화된 자산 등의 분류 및 평가에 관한 사항
  - 집합투자재산에 속한 자산의 종류별 평가기준에 관한 사항
  - 미수금 및 미지급금 등의 평가방법에 관한 사항
  - 사전자산배분기준에 관한 사항
  - 기타 집합투자재산 평가에 관한 사항

13. 보수 및 수수료에 관한 사항

- (1) 이 투자신탁은 운용 및 판매 등의 대가로 수수료 및 보수를 지급하게 되며, 가입자격에 따라 아래와 같이 보수 및 수수료 등의 차이가 있습니다.
- (2) 이 집합투자기구의 판매회사는 판매보수 및 수수료와 관련하여 투자자에게 지속적으로 제공하는 용역의 대가에 관한 내용이 기재된 자료를 교부하고 설명하여야 합니다.

가. 투자자에게 직접 부과되는 수수료

| 명칭<br>(클래스)                   | 수수료율    |         |       |       |
|-------------------------------|---------|---------|-------|-------|
|                               | 선취판매수수료 | 후취판매수수료 | 환매수수료 | 전환수수료 |
| 수수료미징구-오프라인<br>-퇴직연금(C)       | 없음      | 없음      | 없음    | -     |
| 수수료미징구-온라인<br>-퇴직연금(C-e)      | 없음      | 없음      | 없음    | -     |
| 수수료미징구-오프라인<br>-기관, 퇴직연금(C-f) | 없음      | 없음      | 없음    | -     |
| 수수료미징구-오프라인<br>-랩, 퇴직연금(C-w)  | 없음      | 없음      | 없음    | -     |

|      |      |   |                        |   |
|------|------|---|------------------------|---|
| 부과기준 | 납입금액 | - | 보유기간에 따라 이<br>익금 기준 징수 | - |
|------|------|---|------------------------|---|

나. 집합투자기구에 부과되는 보수 및 비용

| 명칭<br>(클래스)                | 지급비율(연간 %)   |            |            |                  |           |                        |           |                 |                                  |                        |
|----------------------------|--------------|------------|------------|------------------|-----------|------------------------|-----------|-----------------|----------------------------------|------------------------|
|                            | 집합투자<br>업자보수 | 판매회사<br>보수 | 신탁업자<br>보수 | 알선무<br>관회사<br>보수 | 총<br>보수   | 기타<br>비용               | 총보수<br>비용 | 동종<br>유형<br>총보수 | 합성총보수<br>·비용(모집<br>투자기구<br>보수포함) | 증권<br>거래<br>비용         |
| 수수료장구-오프인<br>-퇴직연금(C)      | 0.43         | 0.40       | 0.02       | 0.017            | 0.867     | 0.0000                 | 0.8670    | -               | 0.8906                           | 0.0222                 |
| 수수료장구-오프인<br>-퇴직연금(C-e)    | 0.43         | 0.20       | 0.02       | 0.017            | 0.667     | 0.0000                 | 0.6670    | -               | 0.6904                           | 0.0223                 |
| 수수료장구-오프인<br>-기관 퇴직연금(C-f) | 0.43         | 0.03       | 0.02       | 0.017            | 0.497     | -                      | 0.4970    |                 | 0.4970                           | -                      |
| 수수료장구-오프인<br>-랩 퇴직연금(C-w)  | 0.43         | 0.00       | 0.02       | 0.017            | 0.467     | -                      | 0.4670    |                 | 0.4670                           | -                      |
| 지급시기                       | 매개월<br>후급    | 매개월<br>후급  | 매개월<br>후급  | 매개월<br>후급        | 매개월<br>후급 | 사유<br>발생시<br>(주<br>참조) | -         | -               | -                                | 사유<br>발생시<br>(주<br>참조) |

주 1) 기타비용은 회계감사비용, 증권의 예탁 및 결제비용 등 이 투자신탁에서 경상적, 반복적으로 지출되는 비용 (증권거래비용 및 금융 비용 제외)등에 해당하는 것으로 회계기간이 경과한 경우에는 직전 회계연도의 기타비용 비율을 추정치로 사용하며, 회계기간이 경과하지 아니한 경우에는 작성일까지의 기타비용 비율을 연환산하여 추정치로 사용하므로 실제 비용은 이와 상이할 수 있습니다.

| 구분   | 금액(직전 회계기간 중 발생내역, 단위 : 천원) |
|------|-----------------------------|
| 기타비용 | 112                         |

주 2) 증권거래비용은 회계기간이 경과한 경우에는 직전 회계연도의 증권거래비용 비율을 추정치로 사용하며, 회계기간이 경과하지 아니한 경우에는 작성일까지의 증권거래비용 비율을 연환산하여 추정치로 사용하므로 실제 비용은 이와 상이할 수 있습니다.

| 구분     | 금액(직전 회계기간 중 발생내역, 단위 : 천원) |
|--------|-----------------------------|
| 증권거래비용 | 106                         |

주3) 총보수·비용 비율은 이 투자신탁에서 지출되는 보수와 기타비용 총액을 순자산 연평잔액(보수·비용 차감후 기준)으로 나누어 산출합니다.

주4) 합성 총보수·비용 비율은 이 투자신탁(자투자신탁)에서 지출되는 보수와 기타비용에 이 투자신탁(자투자신탁)이 모투자신탁에 투자한 비율을 안분한 모투자신탁의 보수와 기타비용을 합한 총액을 순자산 연평잔액(보수·비용 차감후 기준)으로 나누어 산출합니다.

주5) 동종유형 총보수는 한국금융투자협회에서 공시하는 동종유형 집합투자기구 전체의 평균 총보수비용을 의미합니다.

※ 관련 비용의 종류 및 내역

① 기타비용 종류 : 채권평가보수, 펀드평가보수, 펀드결제수수료, 지수사용료, 감사보수, 기타위탁보수(보관대리인보수, 지급대리인보수), 대차거래비용(대차관련수수료), repo거래비용(repo 수수료), 기타비용(해외원천납부세액) 등 (단, 세부지출내역은 펀드별로 상이할 수 있음)

② 증권거래비용 종류 : 주식·채권·수익증권·파생상품·기타 증권 등 자산매매수수료 등 (단, 세부지출내역은 펀드별로 상이할 수 있음)

- ③ 금융비용 종류 : 상기 기타비용 및 증권거래비용을 제외한 이자비용 등이 있으며, 금융비용이 추가로 발생할 수 있습니다.

| 구분   | 금액(직전 회계기간 중 발생내역, 단위 : 천원) |
|------|-----------------------------|
| 금융비용 | 3,158                       |

〈1,000만원 투자시 투자자가 부담하게 되는 수수료 및 보수·비용의 투자기간별 예시〉

(단위: 천원)

| 종류                        | 1년 | 2년  | 3년  | 5년  | 10년   |
|---------------------------|----|-----|-----|-----|-------|
| 수수료(장구-오프라인-퇴직연금(C))      | 89 | 183 | 281 | 492 | 1,120 |
| 수수료(장구-온라인-퇴직연금(C-e))     | 69 | 142 | 218 | 382 | 868   |
| 수수료(장구-오프라인-기관 퇴직연금(C-f)) | 51 | 104 | 161 | 281 | 641   |
| 수수료(장구-오프라인-랩 퇴직연금(C-w))  | 48 | 98  | 151 | 264 | 602   |

주1) 투자자가 1,000만원을 투자했을 경우 직·간접적으로 부담할 것으로 예상되는 총 보수·비용 및 모집합투자기구의 총보수 및 기타비용을 포함한 합성 총보수 및 비용을 누계액으로 산출한 것입니다. 이익금은 모두 재투자하며, 연간 투자수익률은 5%, 판매수수료율 및 총 보수·비용비율은 일정하다고 가정하였습니다. 그러나 실제 투자자가 부담하게 되는 보수 및 비용은 기타비용의 변동, 보수의 인상 또는 인하 여부 등에 따라 달라질 수 있음에 유의하시기 바랍니다.

#### 14. 이익 배분 및 과세에 관한 사항

##### 가. 이익 배분

집합투자업자는 이 집합투자기구의 운용에 따라 발생한 당해 종류 수익증권별 이익금을 투자신탁 회계기간 종료일 익영업일에 분배하며 수익자는 투자신탁회계기간의 종료에 따라 발생하는 수익증권별 이익금을 현금으로 돌려받을 수 있습니다. 다만, 법 제242조에 따른 이익금이 0보다 적은 경우에는 분배를 유보합니다.

##### (1) 이익분배금에 의한 집합투자증권 매수

- 수익자는 수익자와 판매회사간 별도의 약정이 없는 한 이익분배금에서 세액을 공제한 금액의 범위 내에서 분배금 지급일의 당해 종류 수익증권 기준가격으로 당해 종류 수익증권을 매수합니다.
- 이익분배금으로 당해 종류수익증권을 매수하는 경우 판매회사는 수익자별 매수 수익증권의 합계수량을 집합투자업자에 통지하여야 합니다. 이 경우 집합투자업자는 당해 종류 수익증권 매수금액의 납입이 완료된 때에 수익증권을 발행하여야 합니다.

##### (2) 상환금 등의 지급

- 집합투자업자는 신탁계약기간이 종료되거나 투자신탁을 해지하는 경우 지체없이 신탁업자로 하여금 투자신탁원본의 상환금 및 이익금을 판매회사를 경유하여 수익자에게 지급하도록 하여야 합니다.
- 판매회사는 신탁업자로부터 인도받은 상환금 등을 지체없이 수익자에게 지급하여야 합니다.
- 집합투자업자가 이 투자신탁을 해지하는 경우에는 수익자 전원의 동의 및 관련 모투자신탁의 자투자신탁 수익자 전원의 동의를 얻어 모투자신탁의 투자신탁재산으로 수익자에게 상환금 등을 지급할 수 있습니다.
- 집합투자업자는 투자신탁재산인 증권 등의 매각지연 등의 사유로 인하여 상환금 등의 지급이 곤란한 경우에는 전자등록기관을 통하여 그 사실을 통지하여야 합니다.

##### (3) 이익분배금 및 상환금 등의 시효

- 이익분배금 또는 상환금 등을 수익자가 그 지급개시일로부터 5년간 지급을 청구하지 아니한 때에는 그 권리를 상실하고 판매회사에 귀속됩니다.
- 신탁업자가 이익분배금 또는 상환금 등을 판매회사에게 인도한 후에는 판매회사가 수익자에 대하여 그 지급

에 대한 책임을 부담합니다.

#### 나. 과세

##### (1) 투자신탁에 대한 과세 - 별도의 소득과세 부담이 없는 것이 원칙

투자소득에 대한 과세는 소득이 발생하는 투자신탁 단계에서의 과세와 수익자에게 이익을 분배하는 단계에서의 과세로 나누어집니다.

투자신탁단계에서는 소득에 대해서 한국에서 별도의 세금 부담을 하지 않는 것을 원칙으로 하고 있습니다. 투자신탁재산에 귀속되는 이자·배당소득은 귀속되는 시점에는 원천징수하지 아니하고 투자자에게 지급하는 날(특약에 따라 원본에 전입되는 날 및 신탁계약기간을 연장하는 날 포함)에 집합투자기구로부터의 이익으로 원천징수하고 있습니다. 집합투자기구에서 외국납부세액 발생 시 집합투자기구 단계에서는 외국납부세액 환급 절차가 없으며, 원천징수의무자(판매사 등)가 수익자에게 집합투자기구 소득 지급 시 수익자가납부할 세액(이자·배당소득)에서 수익자별 외국납부공제 금액을 차감하여 원천징수 합니다(2025년 1월 1일 이후부터 적용).

발생소득에 대한 세금 외에 투자재산의 매입, 보유, 처분 등에서 발생하는 취득세, 등록세, 증권거래세 및 기타 세금에 대해서는 투자신탁의 비용으로 처리하고 있습니다.

##### (2) 수익자에 대한 과세 - 퇴직연금제도의 세제

투자신탁에서 발생한 이익에 대하여 원천 징수하지 않으며 투자자는 퇴직연금 수령 시 관련세법에 따라 세금을 부담하여 일반 투자신탁 투자 시와는 상이한 세율이 적용됩니다.

#### √ 연금계좌 세액 공제

종합소득이 있는 거주자가 해당 연도의 연금계좌에 납입한 금액(퇴직연금계좌에 납입한 금액 + 연금저축계좌에 납입한 금액 중 600만원 이내의 금액)과 연 900만원 중 적은 금액의 13.2%(지방소득세 포함)에 해당하는 금액을 해당 과세기간의 종합소득산출세액에서 공제합니다.

다만, 종합소득금액 및 근로소득에 따라 세액공제가 아래와 같이 차등적용됩니다.

해당 과세기간에 종합소득과세 표준을 계산할 때 합산하는 종합소득 금액이 4천 500만원 이하(근로소득만 있는 경우에는 총급여액 5천 500만원 이하)인 거주자에 대해서는 해당 연도의 연금계좌에 납입한 금액(퇴직연금계좌에 납입한 금액 + 연금저축계좌에 납입한 금액 중 600만원 이내의 금액)과 연 900만원 중 적은 금액의 16.5%(지방소득세 포함)

다만, 「소득세법」 제59조의3 제1항제1호 및 제2호 규정에 해당하는 금액은 공제대상에서 제외됩니다.

#### √ 과세이연

투자신탁의 결산으로 인한 이익분배금의 재투자 시 재투자 수익에 대하여 원천 징수하지 아니하고, 퇴직연금 수령시 연금수령 방법에 따라 과세됩니다.

#### √ 퇴직연금 수령 방법에 따른 과세 체계

퇴직연금은 퇴직연금 수령시 일시금 또는 연금 형태로 수령할 수 있으며, 퇴직급여 수령형태에 따라적용되는 과세체계가 결정됩니다.

※ 자세한 내용은 통합연금포털의 '연금세제안내'를 참조하여 주시기 바랍니다.

※ 기준가격: 집합투자기구(펀드)의 투자원금에 운용성과를 반영한 금액으로서 운용성과에 따라 변경되며, 매입 혹은 환매시 적용됩니다.

※ 수익자가 얻은 소득은 퇴직연금 가입사업장의 근로자가 퇴직시점에서 일시금 또는 연금형태로 수령시 퇴직/연금 소득으로 과세됩니다.

※ 퇴직연금제도 관련 세제는 소득세법 등 관련 법령의 개정 등에 따라 변경될 수 있으니 유의하여 주시기 바랍니다.

※ 상기 기재된 세율 및 과세 대상 금액 등은 조세특례제한법 및 소득세법 등에 근거하며 해당 법과 동법 시행령 및 시행규칙의 개정 내용에 따라 변경이 가능합니다. 또한 상기 기재되어 있는 세금 관련 내용은 수익자의 일부 환매, 중도 해지 시 적용기준 및 내용 등이 달라질 수 있으므로 자세한 내용은 판매회사와 사전에 협의하시기 바랍니다.

※ 상기 투자소득에 대한 과세내용 및 각 수익자에 대한 과세는 정부 정책, 수익자의 세무상의 지위 등에 따라 달라질 수 있습니다. 그러므로, 수익자는 투자신탁에 대한 투자로 인한 세금 영향에 대하여 조세전문가와 협의하는 것이 좋습니다.

## 제3부 집합투자기구의 재무 및 운용실적 등에 관한 사항

### 1. 재무정보

이 투자신탁의 재무제표는 주식회사의 외부감사에 관한 법률에 의한 기업회계기준 중 집합투자기구에 관한 회계기준에 따라 작성되었으며, 동 재무제표에 대한 회계감사법인 및 감사의견은 다음과 같습니다.

| 기 간                          | 회계감사법인 | 감사의견 |
|------------------------------|--------|------|
| 제7기(2022.09.29 ~ 2023.09.28) | 회계감사면제 | 해당없음 |
| 제8기(2023.09.29 ~ 2024.09.28) | 회계감사면제 | 해당없음 |
| 제9기(2024.09.29 ~ 2025.09.28) | 회계감사면제 | 해당없음 |

### 가. 요약재무정보

(단위: 원)

| 요약재무상태표  |             |             |               |
|----------|-------------|-------------|---------------|
| 항 목      | 제9기         | 제8기         | 제7기           |
|          | 2025.09.28  | 2024.09.28  | 2023.09.28    |
| 운용자산     | 436,888,390 | 614,123,729 | 1,124,855,359 |
| 유가증권     | 394,476,688 | 569,803,952 | 1,079,756,946 |
| 파생상품     | 0           | 0           | 0             |
| 부동산/실물자산 | 0           | 0           | 0             |
| 현금 및 예치금 | 42,411,702  | 44,319,777  | 45,098,413    |
| 기타 운용자산  | 0           | 0           | 0             |
| 기타자산     | 1,149,140   | 3,447,260   | 108,719       |
| 자산총계     | 438,037,530 | 617,570,989 | 1,124,964,078 |
| 운용부채     | 0           | 0           | 0             |
| 기타부채     | 12,352,823  | 22,386,646  | 1,965,880     |
| 부채총계     | 12,352,823  | 22,386,646  | 1,965,880     |
| 원본       | 425,684,707 | 595,184,343 | 1,222,927,067 |
| 수익조정금    | 0           | 0           | 0             |
| 이익조정금    | 0           | 0           | -99,928,869   |
| 자본총계     | 425,684,707 | 595,184,343 | 1,122,998,198 |

(단위: 원, %)

| 요약손익계산서 |             |            |            |
|---------|-------------|------------|------------|
| 항 목     | 제9기         | 제8기        | 제7기        |
|         | 2025.09.28  | 2024.09.28 | 2023.09.28 |
| 운용수익    | 13,712,835  | 87,776,862 | 52,206,800 |
| 이자수익    | 1,022,897   | 1,478,111  | 2,788,104  |
| 배당수익    | 26,022,744  | 16,212,360 | 20,420,577 |
| 매매평가차손익 | -13,333,086 | 70,086,391 | 28,998,118 |
| 기타수익    | 280         | 0          | 1          |
| 운용비용    | 3,242,243   | 5,629,492  | 10,639,653 |
| 관련회사보수  | 3,242,243   | 5,613,912  | 10,602,333 |
| 매매수수료   | 0           | 0          | 0          |
| 기타비용    | 0           | 15,580     | 37,320     |
| 당기순이익   | 10,470,592  | 82,147,370 | 41,567,147 |
| 매매회전율   | 0           | 0          | 0          |

〈운용과정에서 발생하는 거래비용〉

(단위: 원)

| 자산유형별 거래비용      |                |        |              |                |         |              |
|-----------------|----------------|--------|--------------|----------------|---------|--------------|
| 구분              | 당해 연도          |        |              | 전년도            |         |              |
|                 | 거래금액(A)        | 거래비용   |              | 거래금액(A)        | 거래비용    |              |
|                 |                | 금액(B)  | 거래비용 비율(B/A) |                | 금액(B)   | 거래비용 비율(B/A) |
| 주식              | 9,759,909      | 5,825  | 0.0597       | 24,723,673     | 14,459  | 0.0585       |
| 주식 이외의 증권       | 1,138,957,139  | 43,157 | 0.0038       | 1,614,487,529  | 165,050 | 0.0102       |
| 장내파생            | 549,008,177    | 10,008 | 0.0018       | 778,952,533    | 14,721  | 0.0019       |
| 장외파생            | 0              | 0      | 0.0000       | 0              | 0       | 0.0000       |
| 부동산             | 0              | 0      | 0.0000       | 0              | 0       | 0.0000       |
| 기타(레포, 대차, 롤 등) | 50,882,357,501 | 34,292 | 0.0001       | 54,290,518,676 | 37,556  | 0.0001       |
| 합 계             | 52,580,082,726 | 93,282 | 0.0002       | 56,708,682,411 | 231,786 | 0.0004       |

(주 1) 주식 중개수수료 등 운용과정에서 발생하는 비용을 기재하되, 장외 채권거래와 같이 별도 수수료 미발생 등의 사유로 거래비용의 객관적인 산출이 어렵거나 부동산 등과 같이 취득원가에 포함되는 항목(수익적 지출 등 비용으로 산정되는 항목은 기재)은 작성을 생략합니다.

(주 2) 장외파생상품 거래의 경우 대부분 거래금액에 거래비용이 포함되어 거래되므로 거래비용이 별도로 구분 기재되지 않을 수 있으며 그로 인해 거래비용비율이 정확하게 산출되지 않을 수 있습니다.

(주 3) 모자형투자신탁의 자투자신탁의 경우 자투자신탁이 투자하는 모투자신탁의 비율에 따라 가중치로 안분하여 기재합니다.

〈주식의 매매회전율〉

(단위: 원)

| 매매회전율 |           |       |           |                            |            |                   |
|-------|-----------|-------|-----------|----------------------------|------------|-------------------|
| 주식 매수 |           | 주식 매도 |           | 당해연도 보유<br>주식의 평균가<br>액(B) | 매매회전율(A/B) | 동종 유형<br>평균 매매회전율 |
| 수량    | 금액        | 수량    | 금액(A)     |                            |            |                   |
| 324   | 3,177,904 | 770   | 6,582,004 | 15,923,127                 | 41.33613   |                   |

(주 1) 모자형투자신탁의 자투자신탁의 경우 자투자신탁이 투자하는 모투자신탁의 비율에 따라 가중치로  
안분하여 기재합니다.

나. 재무상태표 (단위: 원)

| 재무상태표      |             |             |               |
|------------|-------------|-------------|---------------|
| 항 목        | 제9기         | 제8기         | 제7기           |
|            | 2025.09.28  | 2024.09.28  | 2023.09.28    |
| 운용자산       | 436,888,390 | 614,123,729 | 1,124,855,359 |
| 현금및예치금     | 42,411,702  | 44,319,777  | 45,098,413    |
| 현금및현금성자산   | 42,411,702  | 44,319,777  | 45,098,413    |
| 유가증권       | 394,476,688 | 569,803,952 | 1,079,756,946 |
| 수익증권       | 394,476,688 | 569,803,952 | 1,079,756,946 |
| 기타자산       | 1,149,140   | 3,447,260   | 108,719       |
| 매도유가증권미수금  | 1,078,027   | 3,349,822   | 0             |
| 미수이자       | 71,113      | 97,438      | 108,719       |
| 자 산 총 계    | 438,037,530 | 617,570,989 | 1,124,964,078 |
| 기타부채       | 12,352,823  | 22,386,646  | 1,965,880     |
| 해지미지급금     | 2,009,893   | 7,406,110   | 0             |
| 미지급운용수수료   | 463,437     | 647,442     | 1,229,014     |
| 미지급판매수수료   | 230,803     | 322,456     | 629,292       |
| 미지급수탁수수료   | 21,492      | 30,030      | 57,093        |
| 미지급사무수탁수수료 | 18,278      | 25,533      | 48,521        |
| 수수료미지급금    | 560         | 840         | 1,960         |
| 미지급이익분배금   | 9,608,360   | 13,954,235  | 0             |
| 부 채 총 계    | 12,352,823  | 22,386,646  | 1,965,880     |
| 원 본        | 425,684,707 | 595,184,343 | 1,222,927,067 |
| 이익잉여금      | 0           | 0           | -99,928,869   |
| 자 본 총 계    | 425,684,707 | 595,184,343 | 1,122,998,198 |
| 부채 및 자본 총계 | 438,037,530 | 617,570,989 | 1,124,964,078 |

다. 손익계산서 (단위: 원)

| 손익계산서           |                         |                         |                         |
|-----------------|-------------------------|-------------------------|-------------------------|
| 항 목             | 제9기                     | 제8기                     | 제7기                     |
|                 | 2024.09.29 ~ 2025.09.28 | 2023.09.29 ~ 2024.09.28 | 2022.09.29 ~ 2023.09.28 |
| 운용수익(운용손실)      | 13,712,835              | 87,776,862              | 52,206,800              |
| 투자수익            | 27,045,641              | 17,690,471              | 23,208,681              |
| 이자수익            | 1,022,897               | 1,478,111               | 2,788,104               |
| 배당금수익           | 26,022,744              | 16,212,360              | 20,420,577              |
| 매매차익과 평가차익      | 659,112                 | 74,551,392              | 35,503,986              |
| 지분증권매매차익        | 659,109                 | 27,502,169              | 25,704,372              |
| 지분증권평가차익        | 3                       | 47,049,223              | 9,799,614               |
| 매매차손과 평가차손      | 13,992,198              | 4,465,001               | 6,505,868               |
| 지분증권매매차손        | 5,443,690               | 4,464,695               | 6,505,868               |
| 지분증권평가차손        | 8,548,508               | 306                     | 0                       |
| 기타운용수익          | 280                     | 0                       | 1                       |
| 운용비용            | 3,242,243               | 5,629,492               | 10,639,653              |
| 운용수수료           | 2,046,757               | 3,499,437               | 6,593,374               |
| 판매수수료           | 1,020,042               | 1,814,007               | 3,442,287               |
| 수탁수수료           | 94,803                  | 162,447                 | 306,345                 |
| 사무수탁수수료         | 80,641                  | 138,021                 | 260,327                 |
| 기타운용비용          | 0                       | 15,580                  | 37,320                  |
| 당기순이익(당기순손실)한화1 | 10,470,592              | 82,147,370              | 41,567,147              |
| 좌당순이익(좌당순손실)한화1 | 22.24                   | 99.04                   | 25.45                   |

2. 연도별 설정 및 환매 현황

(단위 : 백만좌, 백만원)

수수료미징구-오프라인-퇴직연금(C)

| 기간                    | 기간초 잔고            |     | 회계기간 중            |    |                   |     | 기간말 잔고            |     |
|-----------------------|-------------------|-----|-------------------|----|-------------------|-----|-------------------|-----|
|                       |                   |     | 설정(발행)            |    | 환매                |     |                   |     |
|                       | 좌수<br>(출자지분<br>수) | 금액  | 좌수<br>(출자지분<br>수) | 금액 | 좌수<br>(출자지분<br>수) | 금액  | 좌수<br>(출자지분<br>수) | 금액  |
| 2022/09/29~2023/09/28 | 324               | 293 | 36                | 33 | 237               | 221 | 123               | 113 |
| 2023/09/29~2024/09/28 | 123               | 113 | 23                | 23 | 110               | 107 | 37                | 37  |
| 2024/09/29~2025/09/28 | 37                | 37  | 4                 | 4  | 11                | 11  | 30                | 30  |

수수료미징구-온라인-퇴직연금(C-e)

| 기간                    | 기간초 잔고            |       | 회계기간 중            |     |                   |     | 기간말 잔고            |       |
|-----------------------|-------------------|-------|-------------------|-----|-------------------|-----|-------------------|-------|
|                       |                   |       | 설정(발행)            |     | 환매                |     |                   |       |
|                       | 좌수<br>(출자지분<br>수) | 금액    | 좌수<br>(출자지분<br>수) | 금액  | 좌수<br>(출자지분<br>수) | 금액  | 좌수<br>(출자지분<br>수) | 금액    |
| 2022/09/29~2023/09/28 | 1,872             | 1,695 | 123               | 115 | 895               | 833 | 1,100             | 1,010 |
| 2023/09/29~2024/09/28 | 1,100             | 1,010 | 72                | 70  | 613               | 581 | 558               | 572   |
| 2024/09/29~2025/09/28 | 558               | 558   | 68                | 69  | 231               | 232 | 396               | 405   |

### 3. 집합투자기구의 운용실적

#### 가. 연평균 수익률 (세전 기준, 단위:%)

| 기간                                   | 최근1년                              | 최근2년                              | 최근3년                              | 최근5년                              | 설정일 이후 |
|--------------------------------------|-----------------------------------|-----------------------------------|-----------------------------------|-----------------------------------|--------|
|                                      | 2024/09/2<br>9~<br>2025/09/2<br>8 | 2023/09/2<br>9~<br>2025/09/2<br>8 | 2022/09/2<br>9~<br>2025/09/2<br>8 | 2020/09/2<br>9~<br>2025/09/2<br>8 |        |
| 한화100세시대퇴직연금글로벌리츠증권<br>자투자신탁2호(채권혼합) | 2.95                              | 7.46                              | 5.66                              | 3.29                              | 2.32   |
| 비교지수                                 | 2.33                              | 9.23                              | 7.95                              | 4.13                              | 2.95   |
| 수익률변동성(%)                            | 3.10                              | 4.16                              | 4.72                              | 5.21                              | 6.21   |
| 수수료미징구-오프라인-퇴직연금(C)                  | 2.07                              | 6.54                              | 4.76                              | 2.40                              | 1.92   |
| 비교지수                                 | 2.33                              | 9.23                              | 7.95                              | 4.13                              | 3.03   |
| 수익률변동성(%)                            | 3.10                              | 4.16                              | 4.72                              | 5.21                              | 6.27   |
| 수수료미징구-온라인-퇴직연금(C-e)                 | 2.27                              | 6.75                              | 4.96                              | 2.60                              | 2.09   |
| 비교지수                                 | 2.33                              | 9.23                              | 7.95                              | 4.13                              | 3.45   |
| 수익률변동성(%)                            | 3.10                              | 4.16                              | 4.72                              | 5.21                              | 6.22   |

주1) 비교지수: FTSE EPRA/NAREIT Developed Index (Total Return in USD) 40% + KAP 종합채권지수 30% + KIS-Reuters 회사채 A-이상 5년이하 30%.

주2) 비교지수의 수익률에는 운용보수 등 투자신탁에 부과되는 보수 및 비용이 반영되지 않았습니다.

주3) 연평균 수익률은 해당 기간 동안의 누적수익률을 기하평균방식으로 계산한 것으로 해당기간 동안의 평균 수익률을 나타내는 수치입니다.

주4) 종류형 투자신탁의 경우 연평균수익률 그래프는 모든 종류 수익증권을 통합하여 운용하는 투자신탁(전체)를 기준으로 작성하였습니다. 이 경우 투자신탁(전체)의 수익률에는 운용보수 등 투자신탁에 부과되는 보수 등이 반영되지 않았습니다.

주5) 수익률 변동성(표준편차)은 해당기간 펀드의 연환산 주간수익률이 평균수익률에서 통상적으로 얼마만큼 등락했는지를 보여주는 수치로서, 변동성이 높을수록 수익률 등락이 빈번해 펀드의 손실위험이 높다는 것을 의미합니다.

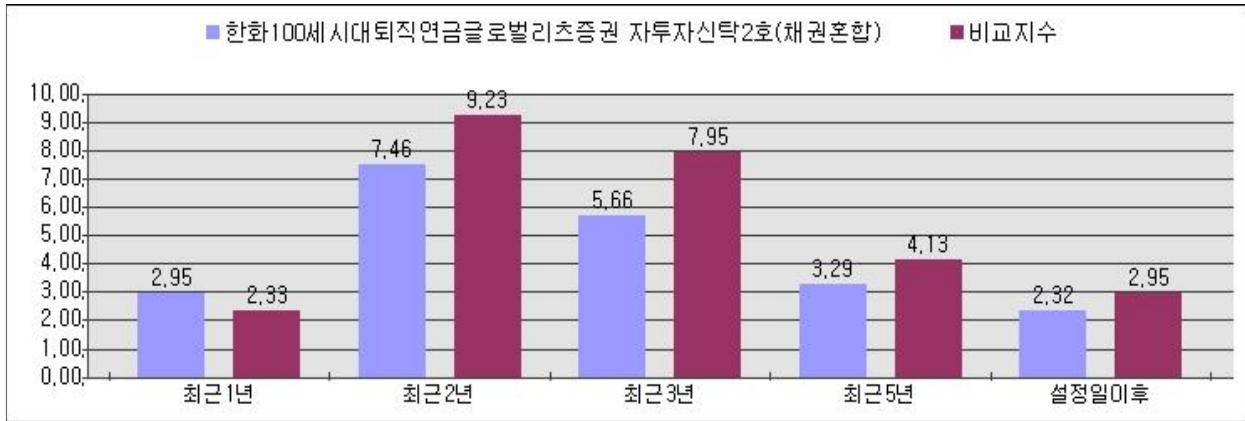

나. 연도별 수익률 추이 (세전 기준, 단위:%)

| 기간                                    | 최근1년차                             | 최근2년차                             | 최근3년차                             | 최근4년차                             | 최근5년차                             |
|---------------------------------------|-----------------------------------|-----------------------------------|-----------------------------------|-----------------------------------|-----------------------------------|
|                                       | 2024/09/2<br>9~<br>2025/09/2<br>8 | 2023/09/2<br>9~<br>2024/09/2<br>8 | 2022/09/2<br>9~<br>2023/09/2<br>8 | 2021/09/2<br>9~<br>2022/09/2<br>8 | 2020/09/2<br>9~<br>2021/09/2<br>8 |
| 한화100세시대퇴직연금글로벌리츠<br>증권 자투자신탁2호(채권혼합) | 3.08                              | 12.18                             | 1.89                              | -8.4                              | 8.54                              |
| 비교지수                                  | 2.67                              | 16.64                             | 4.71                              | -12.68                            | 11.22                             |
| 수수료마장구-오프라인-퇴직연금(C)                   | 2.19                              | 11.23                             | 1.01                              | -9.21                             | 7.61                              |
| 비교지수                                  | 2.67                              | 16.64                             | 4.71                              | -12.68                            | 11.22                             |
| 수수료마장구-온라인-퇴직연금(C-e)                  | 2.39                              | 11.45                             | 1.21                              | -9.02                             | 7.82                              |
| 비교지수                                  | 2.67                              | 16.64                             | 4.71                              | -12.68                            | 11.22                             |

주1) 비교지수: FTSE EPRA/NAREIT Developed Index (Total Return in USD) 40% + KAP 종합채권지수 30% + KIS-Reuters 회사채 A-이상 5년이하 30%.

주2) 비교지수의 수익률에는 운용보수 등 투자신탁에 부과되는 보수 및 비용이 반영되지 않았습니다.

주3) 마지막 수익률 측정대상기간이 6개월 미만인 경우 수익률을 기재하지 않습니다.

주4) 마지막 수익률 측정대상기간이 6개월을 초과하고 1년 미만인 경우(예:8개월)로서 주식 또는 주식관련 상품(주가지수 연계증권 등)에 투자하는 경우에는 해당 기간의 수익률인 '기간 수익률'을 말합니다.

주5) 마지막 수익률 측정대상기간이 6개월을 초과하고 1년 미만인 경우(예:8개월)로서 주식 또는 주식관련 상품(주가지수 연계증권 등)에 투자하지 않는 경우에는 해당 기간의 수익률을 연간 수익률로 환산한 '연환산 수익률'을 말합니다.

주6) 연도별 수익률은 해당되는 각1년간의 단순 누적수익률로 투자기간동안 이 투자신탁 수익률의 변동성을 나타내는 수치입니다.

주7) 종류형 투자신탁의 경우 연도별수익률 그래프는 모든 종류 수익증권을 통합하여 운용하는 투자신탁(전체)를 기준으로 작성하였습니다. 이 경우 투자신탁(전체)의 수익률에는 운용보수 등 투자신탁에 부과되는 보수 등이 반영되지 않았습니다.

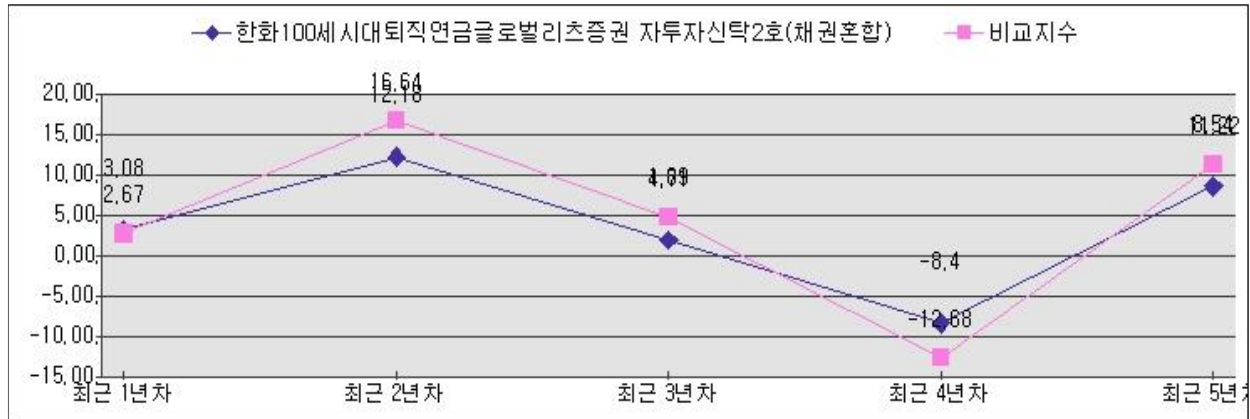

다. 집합투자기구의 자산 구성 현황 (기준일: 2025.09.29 / 단위: 백만원, %)

| 통화별 구분 | 증권  |     |     |         | 파생상품 |     | 부동산 | 특별자산 |     | 단기대출 및 예금 | 기타     | 자산총액  |
|--------|-----|-----|-----|---------|------|-----|-----|------|-----|-----------|--------|-------|
|        | 주식  | 채권  | 어음  | 집합투자증권  | 장내   | 장외  |     | 실물자산 | 기타  |           |        |       |
| KRW    | 0   | 0   | 0   | 394     | 0    | 0   | 0   | 0    | 0   | 42        | 1      | 438   |
|        | (0) | (0) | (0) | (90.05) | (0)  | (0) | (0) | (0)  | (0) | (9.7)     | (0.25) | (100) |
| 자산합계   | 0   | 0   | 0   | 394     | 0    | 0   | 0   | 0    | 0   | 42        | 1      | 438   |
|        | (0) | (0) | (0) | (90.05) | (0)  | (0) | (0) | (0)  | (0) | (9.7)     | (0.25) | (100) |

주1) ( ) 내는 집합투자기구 자산총액 대비 비중을 나타냅니다.

주2) 어음 : 양도성예금증서(CD) 및 어음을 말합니다.

주3) 장내파생상품은 파생상품의 거래에 따른 위탁증거금의 합계액을 말하며, 장내파생상품 평가액은 국내/외 파생상품별 구성현황에 기재합니다.

주4) 장외파생상품은 파생상품의 거래에 따른 손익을 말하며, 장외파생상품 평가액(명목계약금액이 있는 경우 명목계약금액을 포함함)은 국내/외 파생상품별 구성현황에 기재합니다.

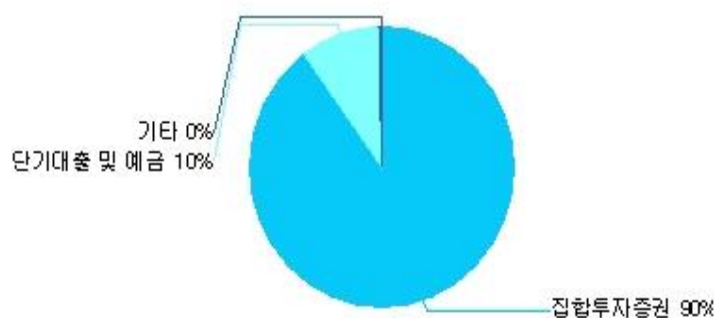

## 제4부 집합투자기구 관련회사에 관한 사항

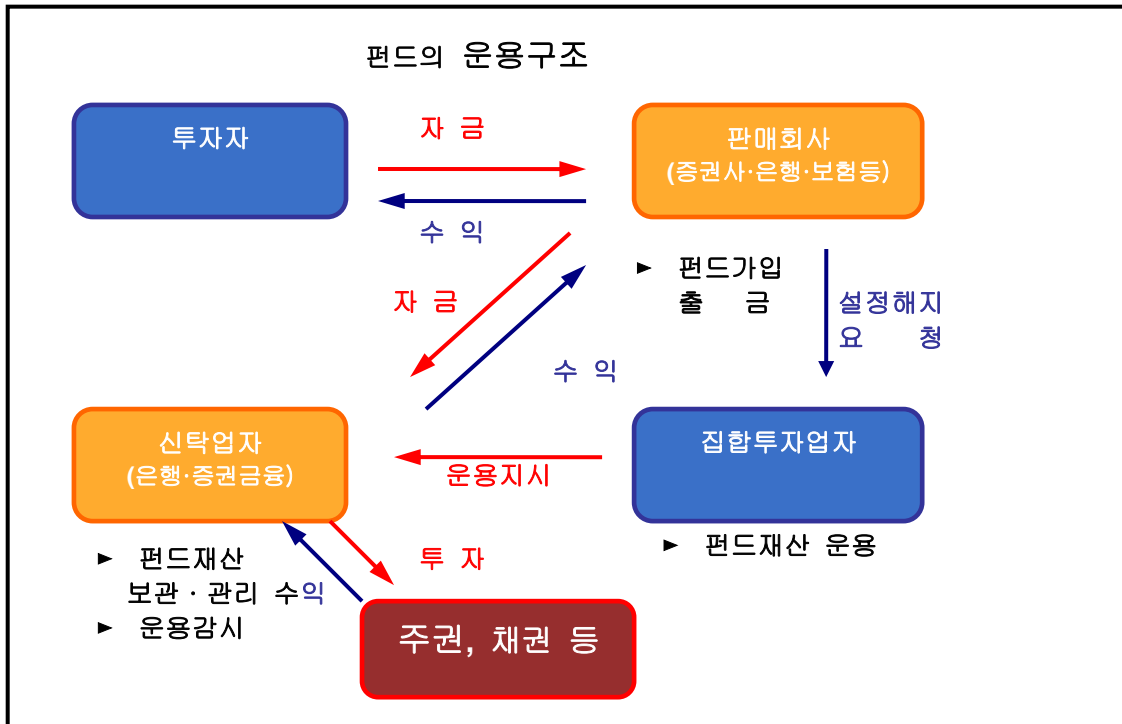

### 1. 집합투자업자에 관한 사항

#### 가. 회사 개요

| 회사명      | 한화자산운용주식회사  |   |
|----------|---|---|
| 주소 및 연락처 | 서울특별시 영등포구 63로 50 한화금융센터63<br>(전화) 02-6950-0000   |   |
| 홈페이지     | www.hanwhafund.com  |   |
| 회사연혁     | 2011.09.19 한화자산운용주식회사 출범<br>(한화투자신탁운용과 푸르덴셜자산운용의 합병)<br>2018.06.04 제이피모간자산운용코리아(주) 집합투자업 사업부문<br>분할합병 |   |
|          | 푸르덴셜자산운용  | 1982.06 국민투자신탁 설립<br>1998.02 국민투자신탁운용 설립<br>(국민투자신탁에서 운용조직 분리)<br>1999.02 현대투자신탁운용으로 상호 변경<br>2004.02 미국 Prudential Financial자회사로 편입,<br>푸르덴셜자산운용으로 상호 변경<br>2010.06 한화그룹 계열사로 편입 |
|          | 한화투자신탁운용  | 1988.04 제일투자자문주식회사 설립<br>1996.08 한화투자신탁운용주식회사로 상호변경   |
| 자본금      | 1조 700억   |   |

#### 나. 주요 업무

##### [주요업무]

투자신탁의 설정, 해지 / 투자신탁의 운용, 운용지시 / 투자회사 재산의 운용

**[선관의무]**

투자신탁의 집합투자업자는 선량한 관리자의 주의로써 집합투자재산을 관리하여야 하며, 수익자의 이익을 보호하여야 합니다.

**[책임]**

집합투자업자가 법령, 집합투자계약 또는 투자설명서 등에 위배되는 행위를 하거나 그 업무를 소홀히 하여 수익자에게 손해를 발생시킨 때에는 그 손해를 배상할 책임이 있습니다. 집합투자업자가 손해배상책임을 부담하는 경우 관련되는 이사 또는 감사(감사위원회 위원을 포함)에게도 귀책사유가 있는 때에는 집합투자업자는 이들과 연대하여 그 손해를 배상할 책임이 있습니다.

**[연대책임]**

집합투자업자, 신탁업자, 판매회사, 일반사무관리회사 및 채권평가회사는 법에 의하여 수익자에 대한 손해배상책임을 부담하는 경우 귀책사유가 있는 때에는 연대하여 손해배상책임을 집니다.

**다. 최근 2개 사업 연도 요약 재무 내용**

(단위: 백만원)

| 재무상태표           |                    |                    | 손익계산서  |                               |                               |
|-----------------|--------------------|--------------------|--------|-------------------------------|-------------------------------|
| 항목              | 제37기<br>(24.12.31) | 제36기<br>(23.12.31) | 항목     | 제37기<br>(24.1.1<br>~24.12.31) | 제36기<br>(23.1.1<br>~23.12.31) |
| 자 산             |                    |                    | 영업수익   | 151,890                       | 131,627                       |
| 현금및현금성자산        | 50,424             | 64,128             | 영업비용   | 105,418                       | 97,521                        |
| 예치금             | 2,517              | 10,704             | 영업이익   | 46,472                        | 34,106                        |
| 당기손익-공정가치금융자산   | 313,830            | 177,506            | 영업외수익  | 45,109                        | 5,018                         |
| 기타포괄손익-공정가치금융자산 | 18,314             | 25,992             | 영업외비용  | 2,965                         | 1,767                         |
| 종속기업 및 관계기업투자   | 1,005,522          | 1,042,559          | 법인세차감전 | 88,616                        | 37,357                        |
| 대출채권            | 2,787              | 2,340              | 법인세비용  | 21,040                        | 7,675                         |
| 유형자산            | 15,906             | 13,008             | 당기순이익  | 67,576                        | 29,682                        |
| 무형자산            | 2,725              | 2,995              |        |                               |                               |
| 이연법인세자산         | 3,959              | 10,828             |        |                               |                               |
| 기타금융자산          | 64,408             | 63,789             |        |                               |                               |
| 기타자산            | 1,710              | 1,688              |        |                               |                               |
| 자 산 총 계         | 1,482,102          | 1,415,537          |        |                               |                               |
| 부 채             |                    |                    |        |                               |                               |
| 예수부채            | 2,320              | 10,691             |        |                               |                               |
| 충당부채            | 1,721              | 1,151              |        |                               |                               |
| 순확정급여부채         | -1,295             | -1,912             |        |                               |                               |
| 당기법인세부채         | 8,663              | 3,826              |        |                               |                               |
| 리스부채            | 11,649             | 9,550              |        |                               |                               |
| 기타금융부채          | 21,741             | 16,020             |        |                               |                               |
| 기타부채            | 1,017              | 1,001              |        |                               |                               |
| 부 채 총 계         | 45,816             | 40,327             |        |                               |                               |
| 자 본             |                    |                    |        |                               |                               |
| 자본금             | 1,070,000          | 1,070,000          |        |                               |                               |
| 기타불입자본          | 3,459              | 3,459              |        |                               |                               |
| 기타자본구성요소        | -8,507             | -2,008             |        |                               |                               |
| 이익잉여금           | 371,334            | 303,758            |        |                               |                               |

|               |           |           |  |  |  |
|---------------|-----------|-----------|--|--|--|
| 자 본 총 계       | 1,436,286 | 1,375,209 |  |  |  |
| 부 채 및 자 본 총 계 | 1,482,102 | 1,415,537 |  |  |  |

라. 운용자산 규모(기준일: 2025. 09. 29, 단위: 억원)

| 구분  | 증권집합투자기구 |        |        |     |        |        |    | 부동산<br>및<br>부동산파생 | 특별자산<br>및<br>특별자산파생 | 혼합자산<br>및<br>혼합자산파생 | 단기금융   | 총 계     |
|-----|----------|--------|--------|-----|--------|--------|----|-------------------|---------------------|---------------------|--------|---------|
|     | 주식형      | 채권형    | 혼합형    | 계약형 | 재간접형   | 파생형    | 기타 |                   |                     |                     |        |         |
| 수탁고 | 69,468   | 71,787 | 11,228 | 0   | 39,267 | 15,818 | 0  | 36,641            | 114,639             | 11,686              | 66,070 | 436,609 |

2. 운용관련 업무 수탁회사 등에 관한 사항

가. 집합투자재산의 운용(지시)업무 수탁회사 : 해당사항 없음

나. 기타 업무의 수탁회사 : 해당사항 없음

3. 기타 집합투자기구 관련회사에 관한 사항

가. 신탁업자

(1) 회사의 개요

|          |   |
|----------|---|
| 회사명      | 국민은행                                    |
| 주소 및 연락처 | 서울특별시 영등포구 국제금융로 8길 26<br>(02)1599-9999 |
| 홈페이지     | www.kbstar.com                          |

(2) 주요업무

투자신탁재산의 보관 및 관리  
 집합투자업자의 투자신탁재산 운용지시에 따른 자산의 취득 및 처분의 이행  
 집합투자업자의 투자신탁재산 운용지시에 따른 수익증권의 환매대금 및 이익금의 지급  
 집합투자업자의 투자신탁재산 운용지시 등에 대한 감시  
 집합투자재산에서 발생하는 이자·배당·수익금·임대료 등의 수령  
 무상으로 발행되는 신주의 수령  
 투자증권의 상환금의 수입  
 여유자금 운용이자의 수입  
 금융감독위원회가 인정하여 고시하는 업무

(3) 신탁업자의 의무와 책임

(의무)

- 신탁업자는 수익자를 위하여 법령, 집합투자계약, 투자설명서, 신탁계약에 따라 선량한 관리자로서 그 업무를 성실히 수행하여야 합니다.
- 신탁업자는 집합투자업자의 운용지시가 법령, 집합투자계약 또는 투자설명서에 위반되는지의 여부에 대하여 그 사항을 확인하고 위반이 있는 경우에는 집합투자업자에 대하여 당해 운용지시의 철회·변경 또는 시정을 요구하여야 합니다.
- 신탁업자의 확인사항  
 투자설명서가 법령·집합투자계약에 부합하는지의 여부 / 집합투자재산의 평가가 공정한지의 여부 / 기준가격 산출이 적정한지의 여부 / 운용지시 시정요구 등에 대한 집합투자업자의 이행내역 / 투자신탁재산별 자산배분내역 및 배분결과

(책임) 신탁업자가 법령, 집합투자계약 또는 투자설명서에 위배되는 행위를 하거나 그 업무를 소홀히 하여 수익

자에게 손해를 발생시킨 때에는 그 손해를 배상할 책임이 있습니다. 신탁업자가 손해배상책임을 부담하는 경우 관련되는 이사 또는 감사(감사위원회 위원을 포함)에게도 귀책사유가 있는 때에는 신탁업자는 이들과 연대하여 그 손해를 배상할 책임이 있습니다.

(연대책임) 집합투자업자, 신탁업자, 판매회사, 일반사무관리회사 및 채권평가회사는 법에 의하여 수익자에 대한 손해배상책임을 부담하는 경우 귀책사유가 있는 때에는 연대하여 손해배상책임을 집니다.

#### 나. 일반사무관리회사에 관한 사항

##### (1) 회사의 개요

|          |                                   |
|----------|-----------------------------------|
| 회사명      | 하나펀드서비스(주)                        |
| 주소 및 연락처 | 서울특별시 중구 을지로 66<br>(02) 6714-4600 |
| 홈페이지     | www.hanaais.com                   |

\* 2024.09.02 일자로 이 투자신탁의 일반사무관리회사가 신한펀드파트너스(주)에서 하나펀드서비스(주)로 변경.

##### (2) 주요업무

기준가격 계산에 관한 업무 및 보수인출 등의 업무를 수행합니다.

##### (3) 일반사무관리회사의 의무

기준가격 계산의 오류 및 집합투자업자와 맺은 계약의 불이행 등으로 인해 수익자에게 손실을 초래하는 경우 그 손해를 배상할 책임이 있습니다.

#### 4. 집합투자기구평가회사에 관한 사항 : 해당사항 없음

#### 5. 채권평가회사에 관한 사항

##### 가. 회사의 개요

| 구 분        | 한국자산평가                              | NICE P&I                                 | KIS 자산평가                                   | FN 자산평가                               |
|------------|-------------------------------------|--|--|---------------------------------------|
| 주소 및 연락처   | 서울특별시 종로구<br>율곡로 75<br>02)2251-1300 | 서울특별시 영등포구<br>국회대로 70길 19<br>02)398-3900 | 서울특별시 영등포구<br>국제금융로 6 길 38<br>02)3215-1400 | 서울특별시 강서구<br>마곡중앙2로 61<br>02)721-5300 |
| 홈페이지<br>주소 | www.koreaap.com                     | www.nicepni.com                          | www.bond.co.kr                             | www.fnpricing.com                     |

##### 나. 주요업무

채권시가평가 정보 제공, 채권 관련 자료 및 분석도구 제공, 집합투자재산에 속하는 채권 등 증권 및 파생상품의 가격을 평가하고 이를 이 투자신탁의 집합투자업자 및 일반사무관리회사에 제공합니다

## 제5부 기타 투자자보호를 위해 필요한 사항

### 1. 투자자의 권리에 관한 사항

#### 가. 수익자총회 등

##### (1) 수익자총회의 구성

이 투자신탁에는 전체 수익자로 구성되는 수익자총회를 두며, 법령에서 정한 사항 및 모투자신탁의 수익자총회 개최 사유 중 이 투자신탁 수익자의 이해관계에 영향을 미치는 사항에 대하여만 결의할 수 있습니다. 이 때 특정 종류의 수익증권 수익자에 대하여만 이해관계가 있는 때에는 그 종류의 수익자로 구성되는 수익자총회를 개최할 수 있습니다.

##### (2) 수익자총회의 소집 및 의결권 행사방법

###### ① 수익자총회의 소집

- 수익자총회는 투자신탁을 설정한 집합투자업자가 소집합니다. 다만, 신탁업자 또는 수익증권 총좌수의 100분의 5 이상을 소유한 수익자가 수익자총회의 목적과 소집의 이유를 기재한 서면을 제출하여 수익자총회의 소집을 집합투자업자에 요청하는 경우 집합투자업자는 1월 이내에 수익자총회를 소집하여야 합니다.
- 수익자총회의 소집통지는 전자등록기관에 위탁하여야 하며, 전자등록기관은 수익자총회의 소집을 통지하거나 수익자의 청구가 있을 때에는 의결권 행사를 위한 서면을 보내야 합니다.
- 집합투자업자가 수익자총회를 소집할 경우에는 수익자총회일을 정하여 2주간 전에 각 수익자에 대하여 회의의 목적사항을 기재한 통지서를 서면 또는 컴퓨터통신으로 통지하여야 합니다.
- 모투자신탁의 수익자총회가 개최되고, 모투자신탁의 수익자총회의 목적이 이 투자신탁의 수익자의 이해관계에 영향을 미치는 경우 집합투자업자는 모투자신탁의 수익자총회와 동일한 시간 및 장소에서 이 투자신탁의 수익자총회를 소집하여야 합니다.

###### ② 의결권 행사방법

- 수익자총회는 출석한 수익자의 의결권의 과반수와 발행된 수익증권 총좌수의 4분의 1 이상의 수로 결의합니다. 다만, 법에서 정한 수익자총회의 결의사항 외에 신탁계약으로 정한 수익자총회의 결의사항에 대하여는 출석한 수익자의 의결권의 과반수와 발행된 수익증권의 총좌수의 5분의 1 이상의 수로 결의할 수 있습니다.
- 수익자는 수익자총회에 출석하지 아니하고 서면에 의하여 의결권을 행사할 수 있습니다. 이 경우 수익자는 서면에 의결권 행사의 내용을 기재하여 수익자총회일 전날까지 집합투자업자에 제출하여야 합니다.
- 서면에 의하여 행사한 의결권의 수는 수익자 총회에 출석하여 행사한 의결권의 수에 산입합니다.
- 집합투자업자는 수익자로부터 제출된 의결권행사를 위한 서면과 의결권행사에 참고할 수 있는 자료를 수익자총회일부터 6월간 본점에 비치하여야 하며, 수익자는 집합투자업자의 영업시간 중에 언제든지 서면 및 자료의 열람과 복사를 청구 할 수 있습니다.
- 다음 각 호의 요건을 모두 충족하는 경우에는 수익자총회에 출석한 수익자가 소유한 수익증권의 총좌수의 결의내용에 영향을 미치지 아니하도록 의결권을 행사(이하 "간주의결권행사"라 한다)한 것으로 봅니다. 이 경우 간주의결권행사의 방법은 금융위원회가 정하여 고시하는 바에 따릅니다.
  1. 수익자에게 대통령령으로 정하는 방법에 따라 의결권 행사에 관한 통지가 있었으나 의결권이 행사되지 아니하였을 것
  2. 간주의결권행사의 방법이 집합투자계약에 기재되어 있을 것
  3. 수익자총회에서 의결권을 행사한 수익증권의 총좌수가 발행된 수익증권의 총좌수의 10분의 1 이상일 것
  4. 그 밖에 수익자를 보호하기 위하여 대통령령으로 정하는 방법 및 절차를 따를 것
- 집합투자업자는 상기의 수익자총회의 결의가 이루어지지 아니한 경우 그 날부터 2주 이내에 연기된 수익자총회(이하 "연기수익자총회"라 한다)를 소집하여야 합니다.

- 연기수익자총회의 결의에 관하여는 상기의 결의방법을 준용합니다. 이 경우 "발행된 수익증권 총좌수의 4분의 1 이상"은 "발행된 수익증권 총좌수의 8분의 1 이상"으로 하고, "수익증권의 총좌수의 5분의 1 이상"은 "수익증권의 총좌수의 10분의 1 이상"으로 봅니다.

### (3) 수익자총회 결의사항

다음에 해당하는 사항은 수익자총회의 의결에 의하여야 합니다.

- 보수, 수수료의 인상, 신탁업자의 변경, 신탁계약기간의 변경(투자신탁을 설정할 당시에 그 기간변경이 신탁계약서에 명시되어 있는 경우는 제외한다)
- 투자신탁의 종류의 변경, 주된 투자신탁자산의 변경, 집합투자업자의 변경, 환매금지형투자 신탁으로의 변경, 환매대금 지급일의 연장, 법 제193조제2항에 따른 투자신탁의 합병(단, 건전한 거래 질서를 해할 우려가 적은 소규모 투자신탁의 합병 등 법 제193조제2항 각 호 외의 부분 단서 및 법 시행령 제225조의2제1항에서 정하는 경우는 제외)
- 그 밖에 수익자를 보호하기 위하여 필요한 사항으로 금융위원회가 정하여 고시하는 사항

### (4) 반대매수청구권

투자신탁의 수익자는 다음 각 호의 어느 하나에 해당하는 경우 집합투자업자에게 수익증권의 수를 기재한 서면으로 자기가 소유하고 있는 수익증권의 매수를 청구할 수 있습니다.

1. 법 제188조제2항 각 호 외의 부분 후단에 따른 신탁계약의 변경 또는 제193조제2항에 따른 투자신탁의 합병에 대한 수익자총회의 결의에 반대(수익자총회 전에 해당 집합투자업자에게 서면으로 그 결의에 반대하는 의사를 통지한 경우로 한정한다)하는 수익자가 그 수익자총회의 결의일부터 20일 이내에 수익증권의 매수를 청구하는 경우
2. 법 제193조제2항 각 호 외의 부분 단서에 따른 투자신탁의 합병에 반대하는 수익자가 대통령령으로 정하는 방법에 따라 수익증권의 매수를 청구하는 경우

집합투자업자는 위의 청구가 있는 경우에는 매수청구기간이 만료된 날부터 15일 이내에 그 투자신탁재산으로 매수청구기간의 종료일에 환매청구한 것으로 보아 그 수익증권을 매수하여야 합니다.

### 나. 잔여재산분배

- 집합투자업자는 투자신탁계약기간이 종료되거나 투자신탁을 해지하는 경우 지체없이 신탁업자로 하여금 투자신탁원본의 상환금 및 이익금(이하 "상환금등"이라 한다)을 판매회사를 경유하여 수익자에게 지급하며, 판매회사는 신탁업자로부터 인도받은 상환금등을 지체없이 수익자에게 지급합니다.
- 집합투자업자가 이 투자신탁을 해지하는 경우에는 수익자 전원의 동의를 얻어 투자신탁재산인 자산으로 수익자에게 상환금 등을 지급할 수 있습니다.

### 다. 장부·서류의 열람 및 등·초본 교부청구권

- 수익자는 집합투자업자 또는 판매회사에 대하여 영업시간 내에 이유를 기재한 서면으로 당해 수익자에 관련된 투자신탁재산에 관한 장부 서류의 열람이나 등본 또는 초본의 교부를 청구할 수 있으며, 집합투자업자 또는 판매회사는 정당한 사유없이 이를 거절 하지 못합니다.
- 수익자가 열람이나 등본 또는 초본의 교부를 청구할 수 있는 장부·서류는 다음과 같습니다.  
· 집합투자재산 명세서 / 집합투자증권 기준가격대장 / 재무제표 및 그 부속명세서 / 집합투자재산운용내역서

### 라. 손해배상책임

- 집합투자업자가 법령, 집합투자계약 또는 투자설명서 등에 위반하는 행위를 하거나 그 업무를 소홀히 하여 투자자에게 손해를 발생시킨 때에는 그 손해를 배상할 책임이 있습니다. 집합투자업자가 손해배상책임을 부담하는 경우 관련되는 임원에게도 귀책사유가 있는 경우에는 집합투자업자는 이들과 연대하여 그 손해를 배상할 책임이 있습니다.
- 집합투자업자, 판매회사, 신탁업자, 일반사무관리회사, 집합투자기구평가회사 및 채권평가회사는 법에 의하여

수익자에 대한 손해배상책임을 부담하는 경우 귀책사유가 있는 때에는 연대하여 손해배상책임을 집니다.

- 증권신고서 (정정신고 및 첨부서류 포함)와 투자설명서(예비투자설명서와 간이투자설명서 포함) 중 중요사항에 관하여 거짓의 기재 또는 표시가 있거나 중요사항이 기재 또는 표시되지 아니함으로써 집합투자증권의 취득자가 그 손해를 입은 경우에는 증권신고서의 신고인과 신고 당시의 발행인의 이사 등 법 제125조 제1항 각호에 해당하는 자는 손해를 배상할 책임이 있습니다. 다만, 배상의 책임을 질 자가 상당한 주의를 하였음에도 불구하고 이를 알 수 없었음을 증명하거나 본 증권에의 취득자가 취득의 청약을 할 때에 그 사실을 안 경우에는 배상의 책임을 지지 않습니다.

#### 마. 재판관할

- 수익자가 소송을 제기하는 때에는 수익자의 선택에 따라 수익자의 주소지 또는 수익자가 거래하는 집합투자업자 또는 판매회사의 영업점포 소재지를 관할하는 법원에 제기할 수 있습니다. 다만, 수익자가 외국환거래법에 의한 비거주자인 경우에는 수익자가 거래하는 집합투자업자 또는 판매회사의 영업점포 소재지를 관할하는 법원에 제기하여야 합니다.

#### 바. 기타 투자자의 권리보호에 관한 사항

- 이 상품의 집합투자계약 등 상품에 대한 추가정보를 원하시는 고객은 이 상품의 집합투자업자 또는 판매회사에 자료를 요구할 수 있습니다.
- 이 상품의 기준가격 변동 등 운용실적에 관해서는 이 상품의 집합투자업자 또는 판매회사에 요구할 수 있습니다.
- 이 상품의 투자설명서 및 기준가격변동 등은 금융투자협회에서 열람, 복사하거나, 금융투자협회 인터넷 홈페이지([www.kofia.or.kr](http://www.kofia.or.kr))에서 확인할 수 있습니다.

### 2. 집합투자기구의 해지에 관한 사항

#### 가. 의무해지

집합투자업자는 다음의 어느 하나에 해당하는 경우에는 지체없이 투자신탁을 해지하여야 합니다. 이 경우 집합투자업자는 그 해지사실을 지체없이 금융위원회에 보고하여야 합니다.

- 신탁계약에서 정한 신탁계약기간의 종료
- 수익자총회의 투자신탁 해지결의
- 투자신탁의 피흡수 합병
- 투자신탁의 등록 취소
- 수익자의 총수가 1 인이 되는 경우. 다만, 법 제6조 제6항에 따라 인정되거나 건전한 거래질서를 해할 우려가 없는 경우로서 법 시행령 제224조의2에서 정하는 경우 제외합니다.

#### 나. 임의해지

집합투자업자는 다음의 경우 금융위원회의 승인을 받지 아니하고 투자신탁을 해지 할 수 있으며, 이 경우 집합투자업자는 그 해지사실을 지체없이 금융위원회에 보고하여야 합니다.

- 1) 수익자 전원이 동의한 경우
  - 2) 해당 투자신탁의 수익증권 전부에 대한 환매의 청구를 받아 신탁계약을 해지하려는 경우
  - 3) 투자신탁을 설정한 이후 1년이 되는 날에 원본액이 50억원 미만인 경우
  - 4) 투자신탁을 설정하고 1년이 지난 후 1개월간 계속하여 투자신탁의 원본액이 50억원 미만인 경우
- 집합투자업자는 이 투자신탁이 상기 3) 및 4)에 해당하는 경우 1개월 이내에 이 투자신탁의 향후 처리 계획(해지, 합병, 모자형 전환, 존속 등)을 신탁업자와 협의하여 정하여야 합니다.
  - 상기 3) 및 4)에 의하여 이 투자신탁을 해지하고자 하는 경우 집합투자업자는 해지사유, 해지일자, 상환금 등의 지급방법 및 기타 해지관련사항을 인터넷 홈페이지 등을 이용하여 공시하거나 전자등록기관을 통하여 투자자에게 통지하여야 합니다.

### 3. 집합투자기구의 공시에 관한 사항

#### 가. 정기보고서

##### (1) 영업보고서 및 결산서류 제출 등

###### [영업보고서]

집합투자업자는 집합투자재산에 관한 매 분기의 영업보고서를 법 시행령 제94조 제1항의 규정에 따라 작성하여 매 분기 종료 후 2개월 이내에 금융위원회 및 협회에 제출해야 합니다. 집합투자업자는 집합투자재산에 관한 영업보고서를 아래의 서류로 구분하여 작성하여야 합니다.

- 1) 투자신탁의 설정현황
- 2) 집합투자재산의 운용현황과 집합투자증권의 기준가격표
- 3) 의결권 공시대상 법인에대한 의결권의 행사내용 및 그 사유를 기재한 서류
- 4) 집합투자재산에 속하는 자산 중 주식의 매매회전율과 자산의 위탁매매에 따른 투자중개업자별 거래금액·수수료와 그 비중

###### [결산서류]

집합투자업자는 집합투자기구에 대하여 다음 각호의 어느 하나에 해당하는 사유가 발생한 경우 그 사유가 발생한 날로부터 2개월 이내에 이 투자신탁재산에 대한 결산서류(대차대조표, 손익계산서, 자산운용보고서 및 부속서류)를 작성하여 회계감사인의 회계감사를 받아야 하고, 이 결산서류는 금융위원회 및 협회에 제출하여야 합니다.

- 1) 집합투자기구의 회계기간 종료
- 2) 집합투자기구의 계약기간 또는 존속기간의 종료
- 3) 집합투자기구의 해지 또는 해산

###### [회계감사]

집합투자업자는 집합투자재산에 대하여 회계기간의 말일 및 집합투자기구의 해지일부터 2개월 이내에 회계감사인의 회계감사를 받아야 합니다. 다만, 투자자의 이익을 해할 우려가 없는 경우로서 회계기간의 말일과 집합투자기구의 해지일을 기준으로 다음의 어느 하나에 해당하는 경우에는 그러하지 아니합니다.

- 1) 집합투자기구의 자산총액이 300억원 이하인 경우
- 2) 집합투자기구의 자산총액이 300억원 초과 500억원 이하인 경우로서 회계기간의 말일과 집합투자기구의 해지일 이전 6개월간 집합투자증권을 추가로 발행하지 아니한 경우

##### (2) 자산운용보고서

- 집합투자업자는 자산운용보고서(모투자신탁의 내용을 포함)를 작성하여 신탁업자의 확인을 받아 3개월마다 1회 이상 당해 투자자에게 교부하여야 합니다. 자산운용보고서를 교부하는 경우에는 집합투자증권을 판매한 판매회사 또는 전자등록기관을 통하여 기준일로부터 2개월 이내에 직접, 전자우편 또는 이와 비슷한 전자통신의 방법으로 교부하여야 합니다. 다만, 투자자가 해당 집합투자기구에 투자한 금액이 100 만원 이하이거나 투자자에게 전자우편 주소가 없는 등의 경우에는 법 제89조제2항제1호의 방법에 따라 공시하는 것으로 갈음할 수 있으며, 투자자가 우편발송을 원하는 경우에는 우편발송으로 교부하여야 합니다.

- 자산운용보고서에는 다음 사항을 기재하여야 합니다.

- 회계기간의 개시일부터 3개월이 종료되는 날, 회계기간의 말일, 계약기간의 종료일, 해지일 중 어느 하나에 해당하는 날(기준일) 현재의 해당 집합투자기구의 자산·부채 및 집합투자증권의 기준가격
- 직전의 기준일부터 해당 기준일까지의 기간 중 운용경과의 개요 및 해당 운용기간 중의 손익사항
- 기준일 현재 집합투자재산에 속하는 자산의 종류별 평가액과 집합투자재산 총액에 대한 각각의 비율
- 해당 운용기간 중 매매한 주식의 총수, 매매금액 및 대통령령으로 정하는 매매회전율
- 기준일 현재 집합투자재산에 속하는 투자대상자산의 내용
- 집합투자기구의 투자운용인력에 관한 사항. 다만, 회계기간 개시일로부터 3개월, 6개월, 9개월이 종료되

는 날을 기준으로 하여 작성하는 자산운용보고서에는 기재하지 않을 수 있다.

- 집합투자기구의 투자환경 및 운용계획
- 집합투자기구의 업종별·국가별 투자내역
- 집합투자기구의 결산 시 분배금 내역(결산 후 최초로 작성하는 자산운용보고서로 한정한다)
- 집합투자기구의 투자대상 범위 상위 10개 종목
- 집합투자기구의 구조. 다만, 회계기간 개시일로부터 3개월, 6개월, 9개월이 종료되는 날을 기준으로 하여 작성하는 자산운용보고서에는 기재하지 않을 수 있다.
- 집합투자기구가 환위험을 회피할 목적으로 파생상품을 거래하는 경우 그 거래에 관한 사항
- 그 밖에 수익자를 보호하기 위하여 필요한 사항으로서 금융위원회가 정하여 고시하는 사항

- 투자자가 수시로 변동되는 등 아래의 어느 하나에 해당하는 경우에는 자산운용보고서를 투자자에게 교부하지 아니할 수 있습니다.

- 1) 투자자가 자산운용보고서의 수령을 거부한다는 의사를 서면, 전화·전신·팩스, 전자우편 및 이와 비슷한 전자통신의 방법으로 표시한 경우
- 2) 단기금융집합투자기구를 설정 또는 설립하여 운용하는 경우로서 매월 1회 이상 집합투자업자, 판매회사, 금융투자협회의 인터넷 홈페이지를 이용하여 공시하는 방법으로 자산운용보고서를 공시하는 경우
- 3) 환매금지형집합투자기구를 설정 또는 설립하여 운용하는 경우로서 3개월마다 1회 이상 집합투자업자, 판매회사, 금융투자협회의 인터넷 홈페이지를 이용하여 공시하는 방법으로 자산운용보고서를 공시하는 경우
- 4) 투자자가 소유하고 있는 집합투자증권의 평가금액이 10만원 이하인 경우로서 집합투자계약에 자산운용보고서를 제공하지 아니한다고 정하고 있는 경우

### (3) 자산보관·관리보고서

- 신탁업자는 집합투자기구의 회계기간 종료, 집합투자기구의 계약기간 또는 존속기간의 종료 등 어느 하나의 사유가 발생한 날로부터 2개월 이내에 다음 사항이 기재된 자산보관·관리보고서(모투자신탁의 내용을 포함)를 작성하여 투자자에게 제공하여야 합니다. 자산보관·관리보고서를 교부하는 경우에는 집합투자증권을 판매한 판매회사 또는 전자등록기관을 통하여 직접 또는 전자우편의 방법으로 교부하여야 합니다. 다만, 투자자에게 전자우편 주소가 없는 등의 경우에는 집합투자업자, 집합투자증권을 판매한 판매회사·한국금융투자협회의 인터넷 홈페이지 및 집합투자업자, 집합투자증권을 판매한 판매회사의 본·지점 및 영업소에 게시하는 방법에 따라 공시하는 것으로 갈음할 수 있으며, 투자자가 우편발송을 원하는 경우에는 그에 따라야 합니다.

- 1) 집합투자계약의 주요 변경사항
- 2) 투자운용인력의 변경
- 3) 수익자총회의 결의내용 등
- 4) 법 제247조 제5항의 확인사항
- 5) 법 시행령 제270조제2항에서 정하는 사항

- 투자자가 수시로 변동되는 등 아래의 어느 하나에 해당하는 경우에는 자산보관·관리보고서를 투자자에게 교부하지 아니할 수 있습니다.

- 1) 투자자가 자산보관·관리보고서의 수령을 거부한다는 의사를 서면으로 표시한 경우
- 2) 단기금융집합투자기구, 환매금지형집합투자기구, 상장지수집합투자기구의 경우 신탁업자가 자산보관·관리보고서를 신탁업자, 판매회사, 금융투자협회의 인터넷 홈페이지를 이용하여 공시하는 경우
- 3) 투자자가 소유하고 있는 집합투자증권의 평가금액이 10만원 이하인 경우로서 집합투자계약에 자산보관·관리보고서를 제공하지 아니한다고 정하고 있는 경우

### (4) 기타장부 및 서류

집합투자업자·신탁업자·판매회사 및 일반사무관리회사는 금융위원회가 정하는 바에 따라 그 업무에 관한 장부 및 서류를 작성하여 본점 및 지점에 비치하거나 인터넷 홈페이지를 이용하여 공시하여야 합니다.

## 나. 수시공시

### (1) 신탁계약변경에 관한 공시

- 집합투자업자는 신탁계약을 변경하고자 하는 경우에는 신탁업자와 변경계약을 체결하여야 합니다. 이 경우 신탁계약 중 다음에 해당하는 사항의 변경은 수익자총회의 결의를 거쳐야 하며, 수익자총회의 결의에 따라 신탁계약을 변경한 경우에는 공시 외에 전자등록기관을 통하여 이를 수익자에게 통지합니다.
  1. 집합투자업자, 신탁업자 등이 받는 보수, 그 밖의 수수료의 인상
  2. 신탁업자의 변경(합병, 분할, 분할합병, 자본시장과 금융투자업에 관한 법률 시행령 제216조에서 정한 사유로 변경되는 경우 제외)
  3. 신탁계약기간의 변경 (투자신탁을 설정할 당시에 그 기간변경이 신탁계약서에 명시되어 있는 경우는 제외)
  4. 투자신탁종류의 변경
  5. 주된 투자대상자산의 변경
  6. 집합투자업자의 변경. 다만, 다음 각 목의 어느 하나에 해당하는 경우는 제외
    - 가. 합병·분할·분할합병
    - 나. 법 제420조제3항제1호 및 제2호에 따른 금융위원회의 조치에 따라 집합투자업자가 변경되는 경우
    - 다. 「금융산업의 구조개선에 관한 법률」제10조제1항제6호부터 제8호까지의 규정에 따른 금융위원회의 명령에 따라 집합투자업자가 변경되는 경우
  7. 환매금지투자신탁으로의 변경
  8. 환매대금 지급일의 연장
- 집합투자업자는 신탁계약을 변경한 경우에는 인터넷 홈페이지 등을 이용하여 공시하여야 하며, 수익자총회의 결의에 따라 신탁계약을 변경한 경우에는 공시 외에 이를 수익자에게 통지하여야 합니다.
- 신탁계약에 규정된 사항 중 법령 등의 변경으로 그 적용이 의무화된 경우에는 그 변경된 바에 따릅니다.
- 집합투자업자가 신탁계약 변경에 대해 인터넷 홈페이지에 공시한 날부터 1월 이내에 수익자가 판매회사에 이익신청서를 제출하고 수익증권의 환매를 청구할 수 있으며, 이 경우 판매회사는 환매수수료를 받지 않습니다. 다만, 법령 등의 변경으로 그 적용이 의무화된 경우 및 신탁계약의 단순한 자구수정 등 경미한 사항을 변경하거나 법령 또는 금융감독원장의 명령에 따라 신탁계약을 변경하는 경우에는 그러하지 아니합니다.

### (2) 수시공시

집합투자업자는 다음에 해당하는 사항(모투자신탁의 내용을 포함)이 발행한 경우 지체없이 집합투자업자([www.hanwhafund.com](http://www.hanwhafund.com))·판매회사 및 한국금융투자협회([www.kofia.or.kr](http://www.kofia.or.kr))의 인터넷 홈페이지 공시, 집합투자업자·판매회사의 본·지점 및 영업소에 게시 및 전자우편을 이용하여 수익자에게 통보하여야 합니다.

1. 투자운용인력의 변경이 있는 경우 그 사실과 변경된 투자운용인력의 운용경력(운용한 집합투자기구의 명칭, 집합투자재산의 규모와 수익률을 말한다)
  2. 환매연기 또는 환매재개의 결정 및 그 사유
  3. 대통령령이 정하는 부실자산이 발생한 경우 그 명세 및 상각률
  4. 수익자총회의 결의내용
  5. 투자설명서의 변경.
- 다만, 법령 등의 개정 또는 금융위원회의 명령에 따라 변경하거나 집합투자계약의 변경에 의한 투자설명서 변경, 단순한 자구수정 등 경미한 사항을 변경하는 경우, 투자운용인력의 변경이 있는 경우로서 법 제123조 제3항제2호에 따라 투자설명서를 변경하는 경우는 제외

6. 집합투자업자의 합병, 분할, 분할합병 또는 영업의 양도. 양수
7. 집합투자업자 또는 일반사무관리회사가 기준가격을 잘못 산정하여 이를 변경하는 경우 그 내용(법 시행령 제262조제1항 후단에 따라 공고·게시하는 경우에 한한다)
8. 사모집합투자기구가 아닌 집합투자기구(존속하는 동안 투자금을 추가로 모집할 수 있는 집합투자기구로 한정한다)로서 설정 및 설립 이후 1년이 되는 날에 원본액이 50억원 미만인 경우 그 사실과 해당 집합투자기구가 법 제192조제1항 단서에 따라 해지될 수 있다는 사실
9. 사모집합투자기구가 아닌 집합투자기구(존속하는 동안 투자금을 추가로 모집할 수 있는 집합투자기구로 한정한다)로서 설정 및 설립 이후 1년이 지난 후 1개월간 계속하여 투자신탁의 원본액이 50억원 미만인 경우 그 사실과 해당 집합투자기구가 법 제192조제1항 단서에 따라 해지될 수 있다는 사실
10. 그 밖에 투자자의 투자판단에 중대한 영향을 미치는 사항으로 금융위원회가 정하는 사항

### (3) 집합투자재산의 의결권 행사에 관한 공시

- 1) 집합투자업자는 집합투자재산에 속하는 주식의 의결권 행사 내용 등을 다음에 따라 공시해야 합니다.
  - 합병, 영업의 양도·양수, 임원의 임면, 정관변경, 그 밖에 이에 준하는 사항으로서 투자자의 이익에 명백한 영향으로 미치는 주요의결사항에 대하여 의결권을 행사하는 경우: 의결권의 구체적인 행사내용 및 그 사유
  - 의결권공시대상법인에 대하여 의결권을 행사하는 경우: 의결권의 구체적인 행사내용 및 그 사유
  - 의결권 공시대상 법인에 대하여 의결권을 행사하지 아니한 경우: 의결권을 행사하지 아니한 구체적인 사유
- 2) 의결권행사에 관한 공시는 다음에 해당하는 방법에 의하여야 합니다.
  - 의결권을 행사하려는 주식을 발행한 법인이 주권상장법인으로서 법 제87조 제7항에 따른 의결권 공시대상법인인 경우에는 매년 4월 30일까지 직전 연도 4월1일부터 1년간 행사한 의결권 행사내용을 공시할 것
  - 의결권을 행사하려는 주식을 발행한 법인이 주권상장법인이 아닌 경우에는 수시공시 방법 등에 따라 공시하여 일반인이 열람할 수 있도록 할 것

## 4. 이해관계인 등과의 거래에 관한 사항 (2024.09.30 ~ 2025.09.29)

### 가. 이해관계인과의 거래내역 (단위: 백만원)

: 해당사항 없음

### 나. 집합투자기구간 거래에 관한 사항

: 해당사항 없음

### 다. 투자중개업자 선정 기준

| 구 분            |           | 투자중개업자의 선정기준   |        |                |      |
|----------------|-----------|--|--------|----------------|------|
| 가.증권거래         | 평가항목      | 자산분석서비스의<br>유용성<br>(운용 기여도)  | 주문집행능력 | 비용<br>또는<br>수익 | 합계   |
|                | 항목<br>가중치 | 60%  | 20%    | 20%            | 100% |
| 나.장내파생상품<br>거래 |           | <p>* 각 평가항목은 5 척도(A, B, C, D, E)로 평가</p> <p>* 각 등급별 투자중개업자의 비율은 A(15%), B(20%), C(30%), D(20%), E(15%)를 원칙, 상하 5% 범위 이내 조정</p> <p>* 각 평가자가 평가한 5 척도의 환산점수는 A(10 점), B(8 점), C(6 점), D(4 점), E(2 점)</p> <p>* 각 평가항목별 평가치를 항목가중치로 가중 평균하여 합산</p> <p>* 각 거래 자산별로 일정한 수의 범위 이내에서 거래 가능한 투자중개업자로 선정</p> |        |                |      |

\* 증권, 장내파생상품 중 일부 자산은 상기 기준이 적용되지 않을 수 있습니다.

\* 상기 선정기준은 변경될 수 있습니다.

#### 5. 집합투자업자의 고유재산 투자에 관한 사항

- 해당사항 없음

#### 6. 외국 집합투자기구에 관한 추가 기재사항

- 해당사항 없음

[붙임] 용어풀이

|             |   |
|-------------|---|
| 금융투자상품      | 이익 추구 혹은 손실 회피 목적으로 만들어진 재산적 가치를 지닌 금융 상품으로 증권 및 파생상품 등이 이에 속합니다.   |
| 집합투자        | 2인 이상의 투자자로부터 자금을 모집하여 금융 투자 상품 등에 투자하여 그 운용 성과를 투자자에게 돌려주는 것을 말합니다.  |
| 펀드          | 집합투자를 수행하는 기구로서 법적으로 집합투자기구라 표현되며 통상 펀드라고 불립니다. 대표적으로 투자신탁 및 투자회사가 이에 해당합니다.                                  |
| 투자신탁        | 집합투자업자와 신탁업자간 신탁계약 체결에 의해 만들어지는 펀드를 말합니다.   |
| 수익증권        | 펀드(투자신탁)에 투자한 투자자들에게 출자비율에 따라 나눠주는 증권으로서 주식회사의 주권과 유사한 개념입니다.   |
| 순자산         | 펀드의 운용 성과 및 투자원금을 합한 금액으로서 원으로 표시됩니다.   |
| 증권집합투자기구    | 집합투자재산의 50%를 초과하여 주식, 채권 등에 투자하는 펀드를 말합니다   |
| 개방형         | 환매가 가능한 펀드를 말합니다.   |
| 추가형         | 추가로 자금 납입이 가능한 펀드를 말합니다.  |
| 모자형         | 운용하는 펀드(모펀드)와 이 펀드에만 투자하는 펀드(자펀드)로 구성된 펀드 형태를 말합니다. 자펀드는 모펀드 외에는 투자할 수 없습니다.                                  |
| 종류형         | 멀티클래스 펀드로서 자금납입방법, 투자자자격, 투자금액 등에 따라 판매보수 및 수수료를 달리 적용하는 펀드입니다.   |
| 기준가격        | 펀드의 가격으로서 매일매일 운용성과에 따라 변경되며 매입 혹은 환매시 적용됩니다.   |
| 자본이득        | 펀드 운용시 주식 및 채권 등에 투자하여 발생한 시세 차익을 말합니다.   |
| 배당소득        | 펀드 운용시 주식 및 채권 등에 투자하여 발생한 이자 및 배당금을 말합니다.  |
| 보수          | 펀드에 가입 후 펀드 운용 및 관리에 대해 고객이 지불하는 비용입니다.   |
| 선취수수료       | 펀드 가입 시 투자자가 판매사에 지불하는 비용입니다.   |
| 후취수수료       | 펀드 환매 시 투자자가 판매사에 지불하는 비용입니다.   |
| 환매수수료       | 펀드를 일정 기간 가입하지 않고 환매할 시 투자자에게 부과되는 비용으로 그 비용은 펀드에 귀속됩니다.  |
| 설정          | 펀드에 자금이 납입되는 것을 지칭합니다.  |
| 해지          | 펀드를 소멸시키는 행위로서 투자회사의 해산과 유사한 개념입니다.   |
| 수익자총회       | 집합투자계약상의 중요 사항을 변경할 때 펀드의 모든 가입자들이 모여서 의사 결정하는 기구. 그 방법 및 절차는 법령 및 해당 규약에 따름                                  |
| 금융투자협회 펀드코드 | 금융투자협회가 투자자들이 쉽게 공시사항을 조회·활용할 수 있도록 펀드에 부여하는 5자리의 고유 코드를 말합니다.  |
| 원천징수        | 소득금액 또는 수입금액을 지급할 때, 그 지급자(보통은 판매회사)가 그 지급받는 자(투자자)가 부담할 세액을 미리 국가를 대신하여 징수하는 것을 말합니다.                        |
| 비교지수        | 벤치마크로 불리기도 하며 펀드 성과의 비교를 위해 정해놓은 지수입니다. 일반적으로 Active 펀드는 그 비교지수 대비 초과 수익을 목표로 하며 인덱스 펀드는 그 비교지수 추종을 목적으로 합니다. |

|           |   |
|-----------|---|
| 레버리지효과    | 차입 등의 방법으로 투자원본보다 더 많이 투자함으로써 투자성과의 크기를 극대화하는 효과를 말합니다.<br>상승하면 원본으로 투자하는 것보다 수익이 더 크지만 하락하면 오히려 손실이 더 커질 수 있습니다. |
| 선물환거래     | 미래의 거래 환율 가격을 현재 시점에서 미리 정해놓는 거래를 말합니다.   |
| 신주인수권부 사채 | 주식회사가 신주를 발행하는 경우 미리 약정된 가격에 따라 일정한 수의 신주 인수를 청구할 수 있는 권리가 부여된 사채입니다.   |
| 자산유동화증권   | 자산유동화증권이란 자산을 담보로 발행된 채권을 말합니다.   |
| 전환사채      | 사채로 발행되나 일정 기간 이후에 주식으로 전환할 수 있는 권리가 주어지는 사채를 말합니다.   |
| 주식워런트     | 주식워런트는 특정 주식을 미리 정한 가격에 사고 팔 수 있는 권리증서로 주식옵션과 유사합니다.  |